濱江日報

康德四年十一月一日發行
發行兼編輯人 王秋鴻
印刷人 王瑞慶
發行所 印刷所 哈爾濱道裏經緯街 濱江日報社
電話 總務局二七七九 編輯局三一七〇 營業局二七七九
朝刊 每份八分 一月壹圓四角 外埠加郵費兩角
晚刊 每份三分 每月五角 外埠加郵費一角
◀第六六五號▶
＝本報今日出兩大張＝

張伯倫英首相近將聲明
無保障之和平提議 決定斷乎不能應諾
甘大貝里大僧正主張英國繼續抗戰
希特拉總統近將作最後之和平勸告

倫敦一日發國通電 英國政府於二十九日開緊急重要閣僚會議，對德蘇締結新條約後之新情勢加以愼重檢討，然張伯倫總理，將於三日在下院，將「英國政府否認關於分割波蘭之德蘇新條約之合法性，對於德國將來之侵略行爲，如無何等保障之和平提議，絕對不能應諾」之旨，決向中外聲明云。

倫敦一日發國通電：關聯德蘇之提倡和平英國政府之態度，頗値注目聲中，一日甘大貝里大僧正，在維斯特民大寺院內，於星期說教中，曾開陳其強硬意見謂「英國必斷乎與德國繼續抗戰以報其非道」云云，殊惹各方面之注目，而其時該大僧正，又謂「戰爭繼續時，譬如我等有如何之苦痛，英國不得有此以上之退却，因自有一定之限度也」云云之點，現在事態，係英國自身之面目問題，由此已可窺知，成行頗値注目云。

柏林一日發國通電：德國國會，確聞有已內定三日召開，而此次在議會席上所行之希特拉總統演說內容，對於和戰之歸趨，必有重大影響，故頗引人注目，然報告波蘭戰局之終結及德蘇提携强化之後，將對英法作最後的勸告和平云。

切盼中外認識皇軍道義的存在
以協力實現東亞新秩序
西尾支那派遣軍總司令官發表聲明

【南京一日國通電】支那派遣軍西尾總司令官爲宣明派遣軍總司令部之新編成意義及皇軍出師之目的並對處今後新事態軍之決意，一日午後二時於南京總司令部，對中外發出如左之正式聲明：

▲支那派遣軍總司令官聲明：

帝國基於舊臘聲明之事變處理根本方針，於始終謀抗日政權之徹底的壞滅，同時向以道義爲基調之東亞新秩序建設之途邁進，更對應時局，爲期支那事變處理之完璧，此次特編成支那派遣軍總司令部，軍鑑於其使命於指揮在華諸軍一貫之方針下，一意以達成初期之目的，因此力圖抗日殘存勢力之徹底的壞滅，一方惠慈無辜之民，謀戰禍之回復，廣與同憂具眼之士行積極的提携，以協力新中國之建設，對在華第三國權益，盡力保護尊重，對作戰行動中偶發之不幸事件以誠意力求其解決，切盼第三國認識我軍擧全力遂行廣汎作戰中之事實與隨此必然之要請，且了解事變間現事態未必拘束事變後之將來，而協力於我目的之貫徹，至於事變間敢行利敵行爲，或妨害我軍之作戰行動，對此，我軍斷乎講以處置，毫不躊躇，今者全華各地和平反共之空氣澎湃，更生新中國建設機運愈昂之秋，內外各界人士確認帝國出師之目的在求東洋之眞和平，又大陸之皇軍之存在，實立脚於道義，爲實現東亞新秩序之大理想，切望對軍而擧國力協心之實，特此闡明不動之方針與決意焉。支那派遣軍總司令官

英京倫敦充滿戰時景象

寫眞：英皇喬治六世與伊莉薩伯皇后巡視倫敦市內之防空施設

華北開發會社 協議嗣後方針

北京電：華北開發會社，三十日午前十時在同社北京支部開現地董事會，出席者爲擬行就任寒暄之賀屋總裁以下山西副總裁，三董事，吉田兩理事，中村監事等及關於當面重要問題，及嗣後之方針等有所協議，其最重要者爲；

一，關於開發會社現地重點主義之件。
二，關於華北及蒙疆開發經濟計畫之件。
三，關係小會社設立促進之件。
四，關於物資器材調整之件。
五，關於產業基本調查之件。
六，關於特社員（包含關係會社）養成訓練之件。
七，關於社員福祉施設之件。
八，關於集中社員處理之件。

因日軍之猛烈攻擊 第九戰區之敵潰滅

【〇〇一日發國通電】綜合捕虜之言之結果，前由二十三日開始行動後，於新墻，汨水兩岸陣地，平江周邊，及萬陽山系之山岳戰，與日本軍交戰之敵，爲關麟徵，楊森等指揮之敵第九戰區之主力部隊之二，三，二五，九八，七七，九五，一〇四，一九五，一四〇，二一，八二，一七九，八八，一〇七，一三三，一三四，六〇，一九新編二三，等達十九個師之多。右之中，在洞庭湖敵前上陸之日軍部隊前面之敵九五師，師長羅奇，臨陣逃亡，團長三名戰死，兵力損傷，四分之三，所謂全軍覆滅。又第二，二九，一九五，新編二三各師，於新墻河畔，遭日軍南進部隊之攻擊，遂減去戰鬪力之太多，復於汨水河岸之戰鬪，遭殲滅的慘敗矣。再于萬陽山系被包圍之楊森軍數師，全軍潰滅，屍橫山野，軍長楊森僅以身免，由二十八日至三十日於平江周邊，被山村各部隊所捕之敵約四百，捕虜所屬之師，達十二個師之多，當日軍猛進之前，敵軍如何失去統制，遭到慘敗，已成一般談話之資料，收容此等敗敵，欲於短日期內，再編成軍，終屬至難之事，現第九戰區兵團，除四川軍數師外，均係武漢失陷後，爲企圖擴充長期抗戰力，而經軍事委員會指導，整編完之中央直系及旁系之精銳部隊，可謂抗戰力之支柱，同軍竟遭如斯之徹底的慘敗，洵爲重慶政府，予政治的軍事的均已迎合之大打擊也，再日軍正警各部隊之綜合的戰果，尙在調査中，惟其戰線擴大之敵死體已突破一萬之多，大約爲確實無誤云。

興亞奉公日首都之行事

爲應盟邦日本之興亞奉公日的設定，以日滿一德一心之原則，對創建東亞永遠和平之戰士，表示感謝，而振起自肅自省之精神，具現永遠之自足生活，而完成興亞之大業，故由協和會提倡，以一日爲興亞奉公日，全滿會員，行總動員，以擧行之。寫眞：參拜新京神社之各團體

德國潛水艦 戰術業已變更

倫敦一日發國通電：英國情報部發表，海軍部於三十日，對全英國商船，發出關於德國潛水艦戰術業已變更之通告如左：英國海軍部，對全英國商船，警告以德國潛水艦戰術，業已變更矣。在倫敦聽到德國側之無線電廣播謂，德國基於前數日間，德國潛水艦曾受英國商船之攻擊爲理由，於三十日聲明，今後視英國商船，等於英國軍艦矣，又右之無線電廣播謂，德國側以前曾依國際法，每於潛水艦攻擊商船時，必先預告矣，英海軍部，對此予以否認。由此可見，德之海軍，將令其潛水艦戰術，變爲急激者，而德側潛水艦對英國商船之攻擊，更將增大云。

日海軍航空部隊 在華中華南之戰況

上海一日國通電：日海軍艦隊報道部，於十月一日午後四時，發表如次：

華中方面之戰況

一，於二十九日午夜，海軍航空隊有力之部隊，急襲最近新設之敵軍航空根據地之遂寧（四川省）炸燬該地之飛行場，使之體無完膚，永復繼續前日，攻擊廣陽壩飛行場，當即集中巨彈，使之破燬，然後全機始安然歸還根據地。

二，海軍航空部隊，連日以來，與陸軍部隊在緊密協力之下，從事於江西北部地區之作戰，於二十九及三十之兩日，係在敵軍後方陣地之大瑕街，石牌，余庄，寒毛嶺，觀前，修水等處，逐次捉捕及轟炸敵軍之大集團，此外，並炸燬甘坊西方丘陵之敵軍陣地，及掩蔽之建築物，使之焚毀，均予以極大之損害。

華南方面之戰況

一，海軍航空部隊於二十九日，在廣西省西南部省境之憑祥附近，冒衝敵軍極其熾烈之防禦砲火，轟炸正在輸送燃料而以三十輛所組成之敵軍汽車部隊，致其大部分均爲燃燒，次，於該日又在鎮南關明江間，對於敵方汽車部隊（計在六十輛以上）施以重轟炸，當即予以莫大之損害云。

和平依然無望 意似袒護德國

羅馬一日國通電一日起在柏林開始之齊亞諾，李賓托洛甫德意兩外長之會談，意大利關於戰爭終熄現在固有一度提案之可能性，然其條件，於後日擧開會議時，爲建設新波蘭之程度，在德國側有利已甚顯明，故英法側，殆難期其應諾，斯以和平之可能性，依然不過百分之一而已，但據情報稱，莫索里尼總理，於該會談終了後，擬求李賓托洛甫德外長之訪問羅馬，關於今後之德意協力關係，有將協議之說，本諸其結果，莫索里尼總理，對於三日國會時希特拉總統之演說，亦將爲重要之演說云。

波新內閣成立 德國附諸一笑

柏林一日發國通電：在拉傑芝新大總統之下，波蘭新內閣於巴黎成立之報，甫及傳至柏林，當地消息通，以該政府不過爲道化舞台而已，附諸一笑，槪曾披瀝如次之見解：假在波蘭誕生新內閣，實際上亦無何等重大意義，完全不過爲狂言之舞台而已，蓋以前屬於波蘭政府之權限，現在已歸德蘇兩國之手，故追隨西歐諸國，波蘭之移民等，縱有如何之政策，別無影響，更又不能完成重大之使命也云云。

協和會當前之最大課題 爲戰時經濟國民生活之調整

【新京一日國通電】現下之國際情勢，複雜奇怪，已達極點，且爲東亞新秩序建設之據點，我滿洲國所負之使命，益爲重大，而與政府表裡一體關係之協和會，其來年度運動方針，曾由張會長，並橋本中央本部長闡明，而其民生之安定向上，尤使人重視，蓋協和會來年度運動方針，與滿洲國所負之東亞新秩序建設之樞軸的據點，同占於重要地位，即如：一，建國精神之明徵發揚。二，民族協和之徹底。三，協和政治之確立。四，戰時經濟與國民生活之調整。五，國民防衛力之强化等，其中民生之安定向上，尤爲重視，一如「果國民生活不能向上，何以能談戰時經濟乎？」含有此種意義之特點，故頗堪注目，蓋戰時經濟下，其生產並配給爲必然的跛行性，物資不足，及價格騰貴爲不可避之現象，影響國民生活至重，若民生疲弊，國力不能充實，其國防之完備，亦不可能，是以國民生活向上，較諸建設樂土，尤爲重要，故戰時經濟國民生活之調整，爲協和會當前之一最大課題，亦爲現下時局最重視之點，亦即該會今後運動之方向重要之指針云云。

德軍並未開往猶哥斯拉夫

柏林二日電：據法國無線電廣播謂：有德國下級軍官將士，約二千五百名，業已開往猶哥斯拉夫國內一節，此種消息，並不確實云。

荷蘭八大輪船被英拘留檢查

荷蘭二日電：自英政府提出抗議後，因爲英國飛機爆炸德國佛蘭根商船，繼而荷蘭美洲間，拒絕取運往美洲貨物，故荷蘭所屬之八大輪船，亦被全部拘留，加以檢查云。

前英首相加吉氏主張 不應因爲舊波蘭奮戰

柏林一日電：前英首相加吉氏，對報界發表談話，英國不應再爲舊波蘭而奮戰，並蘇聯此次之聲明，不承認波蘭繼續存在，頗爲合理云。

協和會全聯會席上（一） 星野長官說明施政方針

【新京一日國通電】星野總務長官於全聯會說明施政方針如下：

今天莽着招開康德六年度協和會全國聯合協議會的機會，我得以把剛才國務總理大臣所述說的施政方針大綱之中的幾個要點，再詳細加以說明，聊供諸君的參考，這實在是不勝欣快之至的。

一，興亞大勢與滿洲國的地位

關於我國的國際地位和對外的關係，因爲國務總理大臣已經有了相當的詳細說明，所以我暫且把這個問題省略不說，唯獨是隨着中國事變的進展，所發生的東亞與世界大勢，以及加到我國身上的重大使命等等關係，當着這個機會，我很誠意不厭其煩的再重複加勝的申說。

試想我們盟邦日本，在這回中國事變，所以不惜以盡巨之大犧牲，出動於大陸，而展開了東亞空前的大作戰，那是爲甚麼呢，當然是爲着要膺懲覆滅以聯蘇容共，反滿抗日及依存歐美爲生的蔣政權，而奮防共和親滿親日及東亞自主獨行等等爲信念的政權來代替，對於這樣新興中國的建立，自必予以協力，以使日，滿，華打成一片，確立鞏固不拔的協同連携體制，總而言之，純粹以根據依存歐美的種種勢力而去謀求東亞繁榮的實現爲當前目標，由此再擴而充之，以及於全亞細亞，這當然也不外乎是有色人種的解放獨立，和東方文明復興的達成等等雄偉深遠的意圖就是了。究其實還是和我們建國的根本國是完全一致的大理想，所以我國從中國事變勃發以來，

羅馬尼亞訂購之德船業已運送

羅馬尼亞二日電：於數月前，羅馬尼亞曾在德國訂購韓克爾飛機十一架，於日前業已發送，如此，足見德國對中立國之信仰，依然在繼續中云。

王寵惠之和平談受反響 故又加以修正再行發表

上海一日國通電：重慶來電，於二十七日，據UP記者云，重慶政府外交部長王寵惠之和平談話，受多大之反響者，僅云重慶政府，將來之徹底抗戰意志如何，殊抱疑念，惟因此點，而覺受莫大之反響，實覺警恐之王外交部長，對以上談話，認有修正之必要，故於三十日，發表聲明如左：

於過去之二十九日，與UP記者會見，所述之國府爲達到最後勝利，故與日本繼續抗戰，我等不僅爲創建中國而戰，復爲擁護九國條約，及其他國際諸條約而行繼續抗戰者，故如不達到目的，我等之武器，決不放棄也。而二十七日之會見者，爲我之極東與亞美利加之地位，在極東必演重要之分役運命也，再基於亞美利加九國條約及一九三八年，十二月三十一日，對日通牒等，以此可解決日華間之紛爭也。我之强論，必達到中國抗戰之目的，得到最後之勝利方可和平也，此點，請勿誤解云。

郵政官署採用委任官

【新京二日國通電】郵政官署甲，乙委任官之採用考試，定於二十八，二十九，三十日之三日間，在新京，奉天，哈爾濱，錦州，安東，大連各地擧行，其應募截止期爲十月十五日，其及格者在十一月下旬之政府公報發表，至於其他詳細，可向郵局詢問云云。

德軍司令部發表 東西兩線之戰況

柏林一日發國通電：德軍司令部於一日發表之戰況如次：一，於東部戰線，接收華沙及摩德林等地，均依預定一計畫，順利進行中，一，於西部戰線，薩爾布留根附近，雖砲兵之活動甚爲活潑，惟並無其他値得特別報道戰鬪。一，德國空軍，於北海海上，擊墜英國機二台，及於西部戰線上空，擊墜法國機一台，並英國機一台，於右之空中戰，德側失去飛行機二台云。

九月中之空戰戰果 德國海通社之報道

柏林一日發國通電：海通通信社，三十日對於九月中之空中戰戰果，發表如下：依九月中之戰鬪，我軍擊墜法國機三十七架，英國機二十七架，此外並擊沉英國海軍航空母艦皇基亞號一隻，更空炸航空母艦一隻，與英國側莫大之損害云云。至於英國方面，宣傳對德封鎖，於一年中，在德民族，即可陷於食糧斷絕之慮，故英國此種宣傳，過抱樂觀，不足信賴云。

德蘇提携强化 英蘇關係險惡

柏林三十日國通電：在德蘇提携强化之同時，英蘇關係，依然趨於險惡化之形勢，蘇聯政府。有已決定，對英本國及其屬領地，禁止煤油運出之說云云。

正太鐵路 改軌工作完畢

【石家莊一日國通電】石家莊至太原之正太鐵路，原爲狹軌（長二百四十三公里）寬一米，爲改作一米六八之廣軌，曾於五月間由日軍與華北交通會社計劃準備一切，茲已準備完畢，於九月二十八日起，以國日間之時日，臨時中止運行，各路一齊工作，改換爲廣軌，於本月一日完竣。二日午後九時前後，由石家莊，及太原兩站，開出試運列車，而駛入陽泉車站，於是，在石家莊方面，擧行盛大之開通式，擔當改軌工作之〇〇部隊長，會社方面之杉理事，太原方面之〇〇部隊長及其他關係者出席，而行感激之握手云。

離德就歸還之途 寺內大將一行

柏林一日發國通電：訪德中之寺內大將一行，以約二星期，詳細視察波蘭戰線吉庫佛里德要塞及其他戰地之實情，一日正午自柏林出發，就歸國之途矣，一行在紐倫堡，閱行等勾留一日後，四日夜乘由納玻里放洋之伏見丸歸國云。

德蘇成立協定 完全爲和平？

荷蘭電：據荷蘭商務報載，此次德蘇之協定，完全是爲講求世界之和平，故英法二國，亦應具有相當認識，勿再誤解，至於德蘇之接近，實予英法之對德封鎖政策，一重大打擊，由之，歐洲近況，亦行改變，決無再行繼續戰爭之必要，英法更應先行覺悟云。

德國食糧 足三年之用

巴黎二日電：據法報菲街妻所載，依上次歐戰之經驗，而論德國會繼續抗戰十年之久，此次德國已準備足能够三年之食糧，

貝拉半島波軍投降 德軍司令部發表

柏林一日發國通電：德國軍司令部，一日以擊明書，發表至最後死守貝拉半島繼續抗戰之波蘭軍，業已降伏，至此波蘭戰局覺告完全終熄，其發表要旨如次：守據貝拉半島波蘭軍，一日已揭白旗，表示降伏之意，戰鬪行爲，於一日午後五時，完全停止矣，我攻擊軍司令官，在司令部內，引見敵軍使，現正繼續細目之商討中，斯以頑强抵抗之敵最後據點，今已潰滅矣云云。

希總統與蓋玲 作重要協議

柏林一日發國通電：希特拉總統，因東部戰線之終結與對英法和戰之重大時期當前，三十日午後，在總統官邸，招致蓋玲空軍長，黎達海軍總司令，布拉屋陸軍總司令等，作重要協議云。

齊亞諾意外相 已到柏林 與德總統會談

柏林一日發國通電：齊亞諾意大利外相，一日午後五時十五分已到柏林，於同六時半，至總統官邸，訪問希特拉總統，開始會談矣。

多數美艦 開往檀香山

柏林一日電：由於此次歐戰突發，有多數美國軍艦，開往檀香山云。

遺失船工牌聲明

啓者鄙人充當四川輪船水夫由前哈爾濱航業聯合局所領之四三六七號船工牌不愼遺失特此聲明作廢 鄙人徐兆瑞啓

聲明丟失証明書作廢

啓者鄙人王雲亭因由十月二日午後四時下班回家途中不愼將金融組合貸給二四零號身份證明書一份丟失日後倘落他人之手無作廢特此聲明 啓

一鳴天下曉

奉天 市機構將改革 新設弘報股普及市民教育

奉天市公署前於六日曾將職制一部改正，在庶務科內新設弘報股，蒐集一般情報，開始辦理市勢之宣傳介紹新聞，以及觀光事務，但因預算與人為關係，現在由外事股兼務，不能果其充分機能，殊為遺憾，故決定明年度新列預算，擢拔此方面有能人材，整備陣容，並因松田副市長，曾自使市民加深認識市政運用情況，更進一步注力於市民之教育訓練之意向，故弘報股陣容整備後，即由該股負此責任，并聞該市準備市勢急激膨脹，為謀市政運用合理化與增進能率，決將市制機構全面改革，目下在企劃股案中，一面以併行入事刷新，擢拔人材，俾使清新潑溂其實現各方面均甚期待云。

梅輯線完成 昨舉行開通式

奉天：自昭和十一年八月開始測量以來，逢四年個月，其間受由邊境兇惡匪賊幾度來襲，然而工程完成邁進之梅輯線，克服一切困苦與幾多犧牲，而於茲完成，十八日午前九時，在輯安驛構內，舉行殉職社員慰靈祭，繼於午前十時半，舉行歷史的開通式，於輯安線路上，張國務總理，李交通部大臣，南朝鮮總督，派前鐵道總局長以下來賓一千餘名參列之下，盛大舉行，由此東邊道一帶之地下資源可望迅速開發，更繼滿鮮實現大陸新路線，其意義極為重大云。

呼蘭 期各校相互親善 舉行聯合運動會

呼蘭縣第一教育區學校聯合運動會計劃如下：一，目的為促進兒童體育之向上，及各校親善緊密之連絡，俾養成協和精神之體格健壯國民為目的，二，主催，呼蘭縣第一教育區中心學校，三，時，九月二十六日午前八時至十二時，四，場所，呼蘭縣西公園，五，參加者，國民優級學校，國民學校，六，運動項目，甲，徑賽。國民優級學校四百米接力，國民學校男甲組百米四百米接力，女甲組百米四百米接力，男乙組五十米一百米接力，女乙組五十米一百米接力，男特組四百米接力，女特組四百米接力※各校職員對抗，四百米接力，乙，團體操，及游戲競技，每校團體操一組。會則徑賽國民優級以班為單位，國民學校以校為單位，徑賽選手，除接力外，每項以三人為限，各國民學校，以生徒身量之高低，分為甲乙特三組，甲組身長四尺六寸以下男女同。國民學校，特組接力各單位報名，國民優級接力比賽之組，優一組，優二組，優女組。國民學校徑賽除接力外，每項比賽三次。會內設有糾察系臨時指揮，會場所有各職員詳列於左：名譽會長，縣長，名譽副會長，副縣長，會長劉鴻翥，副會長池端嘉雄，評判長旧石誠，『出發系長』龐濟智，系員商有光，楊嵩峰，薛令，王兆麟，魏景福，蘇絢，郭理，檢錄，決勝系長，柳瀨正司，系員，那凝芳，李振邦，白喜太，田茂寶，宛中央，金長仁，魏賡唐，宋興華，游戲競技，李炳章，柴富學，糾察系長田維國，系員王兆林，高星記錄系長，孫榮耀，系員楊生華等四人，賞品系長，田本榮，系員潘文等二人，宣告系長，張肇芳，系員王雲閣，李英範，救護系長馬景龍，系員柳文春，陳文彬，接待系長李敷文，系員劉桂馥等八人，準備系長劉韻泉，系員原鳳瑞等二人，整理系長孟慶春，系員范成章等三人，開會順序，一，一同入場，二，升旗，合唱國歌，三，向國旗行最敬禮，四，皇居遙拜，五，致開會詞（中心校長）六，名譽會長訓詞，七，名譽副會長訓詞，八，健國體操，九，開始比賽，十，國旗降納，十一，向國旗行最敬禮，十二，致閉會詞，（中心校主事）十三，閉會。團體操及游戲競技：一，健身操，南關校，二，仙人過橋，東關校，三，體操，西站校，四，三足競走，道文校，五，健身操，元和校，六，跛盲競走，南關校，七，徒手操，吉祥校，八，游戲，康德校，九，舞蹈操，勤儉校，十，鷄鬪，東關校，十一，徒手操，道文校，十二，士農工商兵，元和校，十三，跨下傳球，勸學校，十四，游戲，西站校。

榮轉新京特市之舟田庶務科長 事務交代後即赴任

奉天 由奉天市庶務科長榮轉特別市庶務科長之舟田清一郎氏，待三十日與後任之田沼義勇氏交代事務竣後，即預定於同日午後一時四十八分，乘亞細亞號快車赴任云。

領麵慘劇 配給不均復敢動刀 領麵者腹破腸出 鄉村排長氣燄真不小

奉天：上月十八日，據城東八云城東同仁村關山子屯住戶，劉仰真者，係該屯排長，節關配給麪粉，頗多不均之處，有陳文山者，亦係該屯之排長，向其索面，而劉仰真不但不給，且口出不遜，因此雙方大起口角，劉仰真事後怒氣不息，又趕至陳文山家，持殺猪之刀，將陳文山腹部刺破，腸子外溢，當經合屯人等，除報告警所將劉仰真看押外，并將受傷者，抬送市內盛京施醫院救治，據大夫云，腹皮縫好，或無危險，至兇犯劉仰真如何處置，官家必定嚴懲云。

華北政權盛衰記 〔桐譯〕

他一方面則以洋車夫，工人等，結成苦力軍，沿街吶喊，大呼打倒黎元洪口號，因之曹派之閣員亦稱病不肯露面，黎之私邸電話及水道早被切斷，北京之治安，完全陷於無警察狀態，黎不得已遂棄家而逃。黎既逃出北京，參議院乃從事選舉大總統，彼等為獲得多數議員起見，乃用買收與誘引二策，其方法即凡出席會議者，給出席費由五十元至百元，大總統選舉投票每一票給五千元，惟彼等雖如此買收引誘，但議員仍有不肯出席者。彼等乃探尋該議員之宿止地址，用車往迎之，對於反對派之議員，則務使其不出席，以四十元給之，名曰不出席費，尤其對於在天津之反對派議員，給不出席費二百元，因之狡猾者流，其本人住處雖在北京，但故意到天津以領取三百元，更由天津到北京，以獲得大總統選舉費五千元，這就是中國史上有名之『賄選』事也，曹錕的大總統，乃是以這種『賄選』而成功的。（未完）

經濟

我國八月份貿易概況 輸出入均激增

新京三十日國通：經濟部貿易科發表，八月分滿洲國貿易概況，輸出四千七百九十三萬二千圓，輸入一億七千五百六十六萬五千圓，入超一億二千七十三萬三千圓，較前年同期輸出增加四百六十九萬六千圓，輸入增六千四百九十萬一千圓，入超亦激增六千二十萬六千元，非特豆餅，豆油之輸出激增，而小麥粉砂糖，人纖織物，紙類等之生活必需品，亦億額激增，電器機及裝置，車輛及其部分品，機械及裝置等建設物資亦陸增至二億或二億以上，除中日而外，第三國貿易輸出為一千八十四萬五千圓，較前年同期減少十三萬四千元，此則基因於中國貨幣混亂之反映，輸入減一千八百萬四千圓，較去年同期減七百七十六萬四千圓，此則為歐洲危機之反映，而入超激增之大部分，則為由日本輸入之增加，此為日滿一體關係一層强化之象徵。其概況如左（單位千圓，△印入超，括弧內前年同期）

△八月分貿易概況

國別	輸出	輸入	超過
日本	二二，三五一 (二一，四五八)	一五二，七六〇 (八七，四一三)	△一二五，一六九 (△六五，九五五)
支那	九，四九六 (一〇，二〇〇)	四，九〇一 (四，七四二)	四，五九五 (五，四五八)
香港	八 (三三八)	三 (六八)	五 (二六〇)
印度	— (一)	五九三 (三，一六七)	△五九三 (△三，一六七)
蘭印	— (二一)	七 (五)	△七 (一六)
獨逸	三，一九一 (一，七七八)	三，三〇九 (二，六〇六)	△一一八 (△八二八)
伊國	一，九二四 (二九)	一八 (二八)	一，九〇六 (一)
英國	一四〇 (四七)	五三六 (三七七)	△二九六 (△三三〇)
佛國	三五 (三四三)	二 (四八〇)	三三 (△一三七)
和蘭	七一二 (二五二)	八 (七三)	七〇四 (一七九)
丁抹	八二五 (六五)	一 (一)	八二四 (六五)
米國	五四五 (六三六)	七，二五六 (八，〇一四)	△六，七一一 (△七，三七八)
其他	三，三六五 (八，〇八〇)	六，二七一 (三，七九一)	△二，九〇六 (四，二八九)
合計	四七，九三二 (四三，二三七)	一七五，六六五 (一一〇，七六四)	△一二七，七三三 (△六七，五二七)

…未完…

關於日滿兩國 匯兌資金之分配 開始與日本方面折衝

新京一日國通：歐洲戰亂之長期化，日滿自給經濟，與資材資金之相互依存關係，益愈密切，猶其生產器材，并為替（匯兌）資金之綜合的運營，我國政府，為與日本政府對今年度，明年度日滿間物動計劃之根本的再編成，並希望匯兌計劃一元的運營，若匯兌資金之綜合化不可能之時，至少須對下列之一，滿洲特產物對日供給數量，最近益見增加，然麻袋之對滿流入量，因日本方面需要旺盛而激減，滿洲國方面，以輸入印度等地麻袋必需外貨，若舊麻袋由日本方面流入杜絕，則今後輸入新麻袋，必要額之外貨，是以日本希望側担負輸入資金之程度。二，滿洲國內生產品，對日輸出者，其商品之生產設備資材，若由第三國輸入之[illegible]資金，基於日滿自給自足經濟確立之原則，而由日本側担負。上列二項，希望日本政府，圖其實現云。

本埠錢糧行 十月二日

大豆
前場　十月半　八七〇　下市　八七〇
十二月半
十二月半
後場　十月半　未
十二月半
十二月半　未安

新京豆
前場　十月末　八二〇
十一月末　未安
十二月末
後場　十月末　未
十一月末
十二月末　未安
十二月期
五月期　未
七月期　未安

◎大連糧行

滿大豆　未安
十月中　九八七
十一月中　八三四
十二月中
一月中
二月中
滿高粱　未安
十月中　七四〇
十一月中　六八八
十二月中　六八九
一月中
二月中
豆油　未安
十月末　三七三五
十一月末
十二月末
一月末
二月末
豆粕
十月中　二〇八
十一月中　未安
十二月中　一九一
一月中
二月中

新舞台　道外北…道街
胡艷君　鄭麗華　李春元　小香橡　小桂花　小河花　方黃成　金雪芳　白艷霜　龍運華　花秦樓　小齊芬　方寶成　卜桂花　李春元
三河縣　美鳳樓　女開店　挑滑車　頭本雙釵計　井台會　劉公案　德孝全　雙丁　頭本炮連鎮

華樂舞台　道外十六道街
早場　張桓懋　張蘭馨　戰宛城　任淑卿　美艷君　四郎探母
晚場　張盛庭　驅車戰將　張桓懋　對刀步戰　王匯川　張寶庭　鍘包勉　任寶卿　昭君出塞　任淑卿　美艷君　一本

東盛茂緊要聲明
查本商號股東成義盛堂入者成培楓，前在商號所加入之股本，曾於客歲九月聲明撤退，對於賬簿業經日同中人結清，已將所有本及鴻利如數支付，日後商號營業無論盈虧，概與該堂無涉，除經立有退約存證外，特此啓事
哈爾濱道裡東八道街 東盛茂謹啓

雙順成皮鞋店
工精料實價格低廉
道裡中國十二道街路北九號

萬國汽車火犂專門傳習所 招生
宗旨，為養成汽車火犂及機關機械等專門技能供時代需求之人材。設備，購有標準形教練汽車及解剖橫斷之內燃機關與各種汽車零件。資格，受過初等教育在十八歲以上者。合格，性別男女兼收。報名時期，每日午前九時至午後九時。地址，道裡斜紋三道街二十號。電車，南市場停留場下車，大汽車，中央大街停留場下車。簡章函索即寄（須附郵票二分）

律師受聘啓事
茲有生周漢臣聘任本律師為常年法律顧問，凡周君之一切生命財產如有侵害者，皆有本律師保護之，特此聲明
律師王庶旃謹啓

新片預告 十月六日公映
三集化身姑娘
不是：（女少爺） 袁美雲主演
大光明有聲電影院
道裡中國九道街電話六九五二番
今天准演 連映兩天 午後一點開場
今天票價樓下一律 一角五
全部對白歌唱有聲 藝華公司豪華鉅片
彈性女兒
主演 路明 徐琴芳 馬陋芬 徐蘇靈
彈性女兒他的精神掙扎‧舞場中之活現形！

巴拉斯 電話第七五〇四番
隨便入座
今日一點開場
優待觀客!! 票價二角!!
聯華影片公司最新穎最香艷而有警世風味的出品
新舊時代
朱石麟導演
陳燕燕 黎莉莉 尚冠武 主演
上海新片 本月二十七日演 新人道 卜萬倉導演
滿映與日本東寶影片公司合演成的 本月十三日演 東遊記 李香蘭主演
本院招登銀幕上的玻璃版廣告有欲登者請至巴拉斯影院與高君接洽！

哈爾濱道外六道街 電話八九七五番
今天放映
南洋影片公司出品 對白有聲悲哀巨片
彈性姑娘
梁雪霏 黃美妮 主演
多情女…偏遇傷心事！好姻緣…生在同情裡！
新片預告 新人道 上海民新公司出品 林楚楚 黎鏗 王桂林 主演
新片預告十三放映！ 東遊記 李香蘭 劉恩甲 張書達 主演

國泰大戲院
哈爾濱道外十六道街 電話一八九八一番
今天公映
新華影片公司出品 古裝對白京劇巨片
四潘金蓮
袁美云 顧蘭君 童月娟 陳燕燕（主演）
同時加演 無敵武術團
新片預告六號放映 三集化身姑娘 袁美云 王乃東 關宏達 主演 劇情緊接一集是不是女少爺

馬迭爾電影院 道裡中央大街
法國米魯影片公司出品
黑瞳
香艷趣情珍片
同時加演 滿映朝日新聞讀賣三本
開演時間 二十九日起 午後二點半開

亞洲大戲院
（今日開演）
海天情侶
藝華公司有聲對白廣名貴巨片
袁美云 王引 王乃東 毛合 演
下期開演 藝華公司新婚大血案 有聲對白偵探巨片

平安電影院 電話四五一二一番
（今天公演）
掌上珠
藝華公司全部有聲對白巨片
愛與恨的交響曲！心與血的結晶品！
范雪朋 徐琴芳 李英（主演）
下期開演 搖錢樹 藝華出品

焚香奠醴祭悼諸戰士 捍敵衛國英靈萬年芳

歐門汗事件戰歿將士慰靈祭昨隆肅舉行

自歐門汗事件解決，成立日蘇停戰協定後，我日滿將兵均行凱旋，爲追悼戰病歿之護國英靈，由本市駐屯軍主催下，於昨（二日）午後二時許，在八區運動場內，嚴肅舉行合同慰靈祭。茲誌請形如左，祭場設於八區運動場內，面南座北，懸以吊聯，吊聯之前，滿列各犧牲者之遺像，西側高懸日滿國旗，遺像及供案之東西兩側，滿列各機關首要所獻納之花環。而參加者，由主催側之駐屯軍部隊長，以次各軍警政首要，與各遺族男女，以及商民代表等，並各協和分會，各義勇奉公隊，在鄉軍人分會，各協和青少年團，各男女中小學校，以及市民商工代表等，約萬餘人。一如儀後，直至二時五十分，乃告閉幕。當祭奠時，全體默禱，祝福各英靈。一切吊祭式典，有奏哀樂，有獻吊詞，有獻燒香，全市交通停止一分間。茲將韋濱江省長代表全省民及邢司令官代表將校之致詞誌下：

韋省長代表省民之弔詞

維康德六年十月二日，濱江省長韋煥章，率同全省官民，謹以香花酒醴之奠，致祭於歐門汗事件，從軍日滿軍人軍屬，戰病歿諸將士之靈曰，烏乎，維歐門汗事件之勃發兮，因蘇蒙軍不法之來寇，冀施越境侵略之伎倆兮，圖逞野心魔手之淫威，致諸將士之震怒兮，予以正義之反擊，賴日滿兩軍之共衛兮，爲建新秩序之同時，防無間之國境兮，越險塞之逶迤，諸公之忠勇氣象兮，如出海之朝暾，諸公之同心禦侮兮，賴鐵石之不可移，殷呼倫之草原兮，赤哈阿之連奇，泥濘沒其肩背兮，蚊豹齧其膚肌，嗟我護國勇士兮，爭赴死而不辭，誓膏血肉於鋒鏑兮，願埋白骨於疆圻，卒殲兒頑及赤焰兮，獲得停戰之良機，促協定之成立兮，啓興亞之洪基，緬懷豐功偉績兮，勒旂常而銘鼎彝，太史秉筆而爲之傳兮，歷千載而不衰，昭祀典於來葉兮，視屹屹之豐碑，今致祭而慰靈兮，實愴然而涕洟，望來歆而來格兮，且盡此清醴於一巵，烏乎伏維尙饗。

邢司令官代表將兵弔詞

維康德六年十月二日，第四軍管區司令官邢士廉，謹以香花清酒，致祭於西部國境歐門汗事件，日滿軍戰病歿將士諸英靈之前曰：憶維將士，壯烈堪欽，防衛國土，奮不顧身，馳驅掃蕩，竭盡丹忱，尸橫沙場，血染征襟，忠魂不泯，炳若星辰，豐功卓越，護國成神，慰靈致祭，禮典鑒深，英靈有知，來格來臨，尙饗。

災後貧民亟待救濟 解囊恤隣義不容辭

哈市民現已開始募集救濟金中

協和會哈爾濱市本部，以今夏天津地方，於入夏以來，頻降稀有之豪雨，因而附近津沽一帶之白河，以次入河氾濫，一夜間將爲豪華繁盛已極之都市，竟爲洪流浸洗，罹空前未有之浩劫。全市公私財產之損失，統計約不下二億元，災民達六十餘萬名，除由華北臨時政府及北支駐在軍方面，撥巨欵從事救濟外，我等情屬鄰邦，同爲肩荷重任，向東亞新秩序邁進者，爲此特由市協和會本部側，聯合哈爾濱市區政股，本報社，以次各日滿新聞社，商工會等公私法團，一致舉行天津水害救濟金募集，並由前記各處，収受捐款。茲將預定之各項辦法，臚列如左：

▲天津水災救濟金募集要領：

一，時日，定於康德六年十月十五日截止，

二，應募種類，限於現金，

三，實施方法，哈爾濱市區政股，以各區爲中心，實施向區民募集。協和會哈爾濱市本部，以所屬各分會爲中心，向會員募集。商工公會，以各同業組合或公會爲中心，向各商工業募集。一般有志應募者，逕欵至各新聞社。

四，受付（收受）場所：協和會哈爾濱市本部，哈爾濱市區政股，哈爾濱市商工公會，濱江日報社，哈爾濱新聞社，哈爾濱日日新聞社，大北新報社。

因事務繁忙 赴京之韋省長 昨日急遽返哈

赴京參加全國聯合協議會之濱江省本部長韋煥章氏，因本省事務繁忙，不能脫離關係，故於昨日（二日）午前，乘列車急遽返回云。

開拓地區內 裝設警備電話 省署對此已決定

濱江省開拓廳，鑑於管下各開拓農地事務，日漸繁忙，且警備事務，必須力謀強化。故爲期警備連絡上之毫無遺憾及敏速計，遂計畫在管內各開拓地，裝設警備電話。關於此案，省方大體已認可決定云。

哈爾濱四十年週顧史（30）（轉載）

雖有武義親王之封，終未見其承認之明文。但因雲貴事變，遷延未能敉平，政府側鑑於大局日危，顧及民生，將乘何以了局，更以近來各方首要，前往請教者，車水馬龍，踵接於途。在黎氏雖欲息影庭園，而在各方首要，仍以馬首是瞻，在形勢上，實不堪煩，於實際上，亦以不容許其韜晦，故黎氏之進則不能，退又不得中乃向袁上一條陳，詞極懇切，沈痛動人。其內容分爲三條：（一）請即時停戰，以免再事自相殘殺，苦害人民。（二）請宣佈取消帝制，自認調停人。（三）請另選賢與能，組織政府，以圖改良政治。但聞此項條陳呈遞後，留中未發。

△政治研究會之組織：當時政府備定政策三大綱，原有國務會議一項，嗣因此種名義，與國務院之國務會議，最易混淆，不便稱道，後遂改稱爲政治研究會。茲將同會之人物，組織、任務，三項列下：

（一）政治研究會之人選：同會取簡單主義，故人選不求冗多，備選拔當時政府內部對於政治手腕之佼佼者九人，即一，外交總長陸徵祥。二，外交次長曹汝霖。三，審計院院長孫寶琦。四，稅務處督辦梁士詒。五，財政次長龔心湛。六，內務次長朱啓鈐。七，政治顧問莫利遜（外國人）。八，法制顧問衛斐貝（外國人）。九，法治顧問有賀長雄（日人）。

（二）政治研究會之任務：此會既將政府內部之政治，理財，立法等三大部分之人物集合而成者，當然對於時局下之施政方針，有最大之貢獻明持。計其大任務，計分下列數端，即一，關於國際問題應持之態度（指當時排除外人承認亂黨爲交戰團體，及打消某項要政以杜強隣越俎而言）。二，關於憲法制定之精神，及其基礎之規定（指團體問題與憲法之變更，及應採取之方針）。三，關於政府當此興兵戡亂之時，需欵既多，動用亦急，應用何種方式理財（指債務，關稅，鹽稅，及當時軍費，政費等而言）。

（三）政治研究會之組織：同會原擬以莫利遜爲會長，而莫利遜以自居客人地位，絕不肯喧賓奪主，故將會長，席讓與陸子欣（徵祥），其餘八人，則一律爲會員，遇有國家重要政事，即隨時召集會議，進行討論云。

△取消帝制之分派別：關於取消帝制一切問題政府會連日詳加討論，一若刻不容緩者。據聞，目下此議尙不能成爲事實，且研究愈精緻，疑點亦愈增多，故又發現一種猶豫不決之態度。而其難點之所在，約不外下列四端：（一）取消帝制之舉，是否謀及軍人？（一）全國商民，如有不認取消者，將以何法對付？（一）對於各省長官，應如何劃一意見？（一）對於外交表面上，應如何措詞？以上種種，爲政府數日來，汲汲籌商者也。又聞一般參與此項會議者，所持意見，甚屬紛歧，各執一說，各具理由，袁氏頗難遽加判斷。其派別約分（甲）激烈派，此派所抱宗旨，係請袁氏明降諭令，說明帝制之改革，出自民意，無論國事如何艱難，亂黨如何破壞，祇有就積極方面，設法維持，斷無中途取消之理。

石炭 消費節約懇談會 五日在協和會議室開催 昨函請各關係機關出席

嚴冬將臨，冬季市民燃料之石炭，爲當前一大問題。哈爾濱市本部，有鑒於此，故定於十月五日午後二時，在協和會議室，舉開石炭消費節約懇談會，現已由市本部函知各關係機關屆時出席云。

秋季賽馬 四五兩日成績

適逢秋高氣爽中，茲誌秋季第三次，四五兩日賽馬之成績如下：

▲九月三十日，秋季賽馬第三次第四日出賽馬百三十五頭，競賽十二回，賽跑七回，駕車三回，障碍二回，勝馬票與搖彩票發出金額十八萬三千三百四十五元，發出獎金十四萬六千六百七十六圓，勝馬票最大者二百九十四元二角，搖彩票最大者九百八十五元六角，勝馬賞金三千八百八十元，入場人數，二千一百三十八人。

▲十月一日，爲秋賽第三次第五日，出賽馬八十八頭，競賽十二回，賽跑八回。駕車三回，障碍一回，勝馬票搖彩票發生出金額二十三萬五千七百八十五元，發出獎金十八萬八千六百二十八圓，勝馬票最大者七十六圓七角，搖彩票最大者一千四百一十一元二毛，勝馬賞金三千六百九十圓，入場人數，爲四千二百一十六人之多。

三肇地方行政視察記【四】 高華劍

古代建物僅存之八里城 城墻堅固完整內多膏腴之地 由各方考據爲遼金時代所建

八里城位於郭爾羅斯後旗四站西方，約五滿里許。由遠處即可望見，儼然清淅之土圍一座，正方形，即可謂城之規模，墻爲碱性土所築，故雖歷千餘年之滄桑，尙能維其舊觀，無一處傾地缺殘。基底連同壕根，爲六丈許，高約一丈五尺，因叢生雜草，根盤結牢固，不曾磚築。正方每面二滿里，合計恰足八里之數，故號爲八里城。內悉夷爲平地，有民田約百餘晌，土質膏腴，產穀極豐富，常於耕耘之時，發現古物，殘磚，碎玉，古錢，帛幣等品。但既往尙無作具體的挖掘者，城之東北隅，有舊政權時代之李營長，於民國十五年頃，築修玉皇閣一座，供祀玉皇外，如關帝，孚佑，帝君，城隍，土地，賞善，罰惡之神位。此外在西，南，東，各城壕內，多居城狐，社鼠，故益增農民之信仰，而前往求福取藥，披紅掛匾者，絡繹於途。尤其端午節，重九，三月初三，四月十八，有關於傳說神話之節目，往拜者更多，至關於此城之掌故傳說，據云，築城爲遼金時代，西黎州女幼主昌德將軍，在此處鎭守，於宋之中葉，徽宗宣和三年，爲金之舍貪將軍所攻克居城，一日居民，咸死於難，而城亦同時代爲灰燼。又據一般考證者言，據在該處掘出之種種瓦幣，古錢等品，由上所載之文字，知該城始於九代年間，建於宋之前，在宋時，此地爲東胡遺族契丹所屬之東部，並有知其名曰巴拉城。按蒙語，此巴拉爲老虎，在蒙語，此城可呼爲老虎城。爾後因誤傳訛，遂呼爲八里城。又因周圍實爲八里之方圍，因之遼將巴拉城之本名湮滅，又于該城內所得之錢幣，多由五代末年，至宋室中葉，由此可証，當爲前述時間無疑。又東胡契丹族，於五代末年，建國曰遼，此城爲其所屬八部之一，據其修廣樣式，非爲王城，定係重鎭。在城之南約二里許，尙有土邱突起，高約二丈，長寬各爲四丈，據傳爲當時之點將台。依其設置及型狀觀之，亦不謂無稽。至一般參証資料，大致如次：

一，古錢有石質，方形，刻契丹文字（不識其文）及號有乾佑（五代漢隱帝年號），約公元九四八年，約距今九九〇年，淳化（宋太宗年號，距今約九四八年），皇佑宋仁宗，熙寧（宋神宗），皇宋熙宋（宋遼媾和時用貨幣）外，天禧，景佑，元豐，元佑，至道，天聖，明道等宋代各帝年號之錢幣，總計約十餘枚，在四站國民學校鄉土館中存藏。

二，細瓷類，有碎碗及裝飾品，及普通之瓷器，而新非最近之物品，擊之發聲，亦淳樸有古意。

三，粗瓷類，有土缸（經火鍛練者），大缸甕之碎片，及裝飾器等多種。

四，磚類有兩塊，完整者長一尺四寸 分，寬七寸三分，厚一寸五分，尙有殘缺者多數。

五，瓦類，一塊長八寸二分，寬七寸二分，厚一寸一分。

據前記各項，總括言之，該地足爲考古之興味地區，確爲省下僅次於白城之古蹟云。

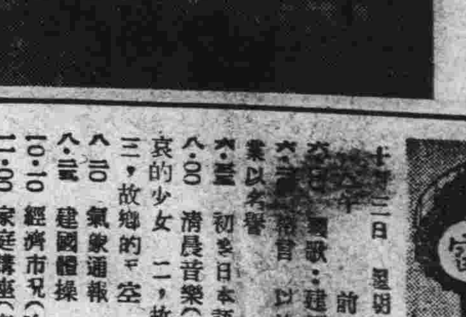

寫眞：八里城內之玉皇閣

濱江省各縣內 開拓民入植狀況 來年入植地及數目決定

曩者日滿兩國間，決定之日本內地人百萬戶，五百萬人入植計劃，據此屬於本省之開拓民用地面積，頗爲廣大。關於此項用地之整備工作，以縣公署爲中心，與開拓總局「當時之拓政司」，省，滿拓公社等關係機關，結成一體，其結果整備事務，得以順適的進展。及至康德五年度，此項整備，大概完結狀況，茲關於本省開拓地入植狀況，昨日開拓廳，正式發表如左：

康德五年度第七次入植十個集團，六年度第八次先遣隊，入植六個集團，以外滿蒙開拓訓練所一處，甲種訓練所兩處，特殊訓練所兩處，集合開拓團十處，鐵道自警村四處，鮮農開拓團四處「一六二五戶」。

康德七年度之計劃，預定開拓團爲十二處，集合開拓團五處，青年義勇隊訓練所三處，其他日本內地人，鮮農及滿農開拓民，預料亦有相當數之入植。依此，本省開拓事務，乃有一路激增之勢。加之此等開拓者，莫不善自覺悟其使命之重大，與原住民亦能保持互相依存之關係，日常生活上，共力協助。此外與警農上，相與交換，經驗智識等，舉協和之實，誠屬可慶幸之現象也。

一，集團開拓民第七次入植，珠河縣六道河二百戶，三股流二百戶，延壽縣元寶鎭二百戶，三個頂一百戶，五常縣太平川三百戶，小山子二百戶，共十個集團，二千四百戶。第八次集團開拓民，入植珠河縣帽兒山三百戶，五常縣東小山子三百戶，王家屯三百戶，木蘭縣老石王廟三百戶，龍房三百戶，賓縣大泉子三百戶，共七個集團，一千八百戶。

二，集合開拓民，入植阿城縣第三區六十二戶，葦河平陽川百二十戶，肇東四順堂三十戶，肇東太平山屯五十戶，珠河喜家店一百戶，阿城海溝東方地區百五十戶，五常杜家村二十戶，五常宋家屯二十五戶，阿城荒溝百五十戶，計十集團五百六十一戶。

三，鐵道自警村開拓民共入植六十三戶，一百五十三人。

四，滿洲開拓青年義勇訓練所，入植安達薩爾圖甲種訓練所三百人，葦河南平陽泉甲種訓練所三百人，

五，特殊訓練所，入植哈爾濱五千人，一面坡六千人。

六，鮮集團開拓民，入植珠河第一區河東七百十三戶，葦河石頭河子地區五百四十二戶，五常安家村百七十戶。

關於康德七年度，開拓民入植計劃如左：

一，集團開拓民，木蘭縣歡喜嶺三百戶，三合店三百戶，青陽川三百戶，延壽縣大平川三百戶，葦河縣黃玉泡子四百戶，石場河溝二百戶，大營三百戶，東興縣北二屯三百戶，實縣馬太劉忠溝三百戶，巴彥縣新開地房六百戶，大嶺二百戶，共計十二個所，四千一百戶。

二，甲類訓練所，入植五常沖河二個中隊，葦河長岡一個中隊。

三，集合開拓民入植五常杜家一百五十戶，南朝陽川一百五十戶，珠河六璪楊三百二十戶，葦河九江七十戶，共四個所，六百九十戶云。

省警務廳九日召開 特務股長會議 謀防諜特務之強化

濱江省警務廳特務科，爲謀防諜事務之強化，及特務進行之圓滑，乃定於本月九日起，至十二日止，亘四日間，在濱江省長官房大會議室，召集管內各縣旗市特務股長，開催會議，協商一切云。

濱江省署組織 赴日商工視察團

一行皆爲各縣之商工會長 廿五日出發來月廿六返回

濱江省開拓廳工商科，爲謀本省商工事業之發展，並對於應興應革之處，有所借鏡於日本起見，乃組織赴日商工視察團。其團體組織，以呼蘭商工公會長史竣明爲團長，一面坡商工公會副會長寵中精七爲副會長，其會員有昌五商工公會長馬伯梁，蘭西商工公會長王順祺，滿溝商工公會長劉清祐，巴彥商工公會副會長孟廣銘，賓縣商工公會副會長沈汝卿，延壽商工公會副會長張金鐸，阿城商工公會副會長安善亭，五常商工公會理事潘紫恒，雙城商工公會理事孫原吉好，興隆鎭商工公會參事李暢如，共計十一名，定於本月二十五日，自本市出發，來月二十六日，視察完了返哈云。

濱江省農地造成計畫 本年度諸般進行現狀

大體在順利進展中

關於濱江省農地造成計劃狀，爲希一般人民澈底明瞭起見，昨經省署發表如左：

濱江省之農地造成計劃，乃將管下日本開拓民用地外之容易開發之可耕未墾地，收買整備之。依照計劃，逐年開發，使之應合於我國產業五個年計劃一農產部門開發之要請。科學方以之確立實驗的，蓋內國滿鮮的農地制度。計劃主要目的，農開拓民，在企圖依日本開拓民用地內，原住民之處理，及其輔導，並街村有基本財產之造成，以期地方財政之確立，而打破從來之農村構成之傳統的弊風，樹立合理的營農形態，而建設新秩序體制之理想農村也。康德五年七月，自其具體的實行計畫樹立以來，該事業諸般，均見着着順利進展。茲誌事業第一年度之實績，並進行狀況如左：

一，事業第一年度之本年度，其開發縣爲雙城，巴彥，蘭西，肇東，呼蘭，綏化之六縣，及郭後旗以外之十六縣（二十九區），對此等之用地，三十四方五千九百晌，已然整備完了。郭二年度開發縣之蘭西，肇東，呼蘭，綏化，郭後旗，目下正在整備中。雖稍遺有須整理之殘務，預料本年度中，當能整備五方六百晌。

二，前項造成地，已入植農戶，滿農三千七百十四戶，鮮農二百四十三戶，計三千九百五十七戶，省管內日本開拓民用地內，要移轉原住農戶，占其大半。此外由南滿之盤山，遼中，鳳城，寬甸四縣，入植約四百餘戶。

三，造成用地之開發面積，對一戶之農地經營基準面積（依家族人數，及土地之脊肥，地理的自然的種種關係，自然增減少有不同）概以十晌爲標準，入植第一年度使之開發五晌，第二年度五晌，以二年間，將一戶應得面積，開發完了。依此計畫，本年度入植之三千九百五十七戶，其開發耕作面積，水田一千一百零七晌，旱百二萬零九百晌，計二萬二千零七晌，因播種期之遲誤，及水害旱害等關係，雖有一部之收穫不良地區，其耕作狀況，大體尙稱順適。然本農地造成計畫，其事業之性質上，猶包括本年六月移管新設北安省之舊濱江省六縣之事務。是故（預定於康德七年一月移交）前揭數字移管之六縣，亦包含在內。而大年度（初年）實績，首省別，表揭如左：

		濱江省	北安省（六縣）	計
整備面積		三五一·九七六晌	四四·五二六晌	三九六·五〇二晌
入植農戶	滿農	三·四四四戶	二七〇戶	三·七一四戶
	鮮農	一二〇戶	一二三戶	二四三戶
	計	三·五六四戶	三九三戶	三·九五七戶
開發面積	旱田	一七·六五〇	三·二五〇晌	二〇·九〇〇晌
	水田	四〇〇晌	七〇七晌	一·一〇七晌
	總計	一八·〇五〇晌	三·九五七晌	二二·〇〇七晌

（未完）

十月三日 星期二

午前

六·二〇 國歌，建國體操

六·四〇 初等日本語講座 以汝之子以 業以名譽

八·〇〇 清晨音樂（京）一，悲哀的少女 二，故鄉的奢伽 三，故鄉的天空

八·二〇 氣象通報

八·三〇 建國體操

一〇·一〇 經濟市况（哈·連·京）

一一·〇〇 家庭講座（奉）慶弔的禮儀

一一·四〇 放送唱片

一一·五五 報時（京）

午後

〇·〇一 新聞告知

〇·二〇 清唱（奉）法門寺

一·四〇 新聞告知氣象

三·〇〇 經濟市况（哈，連，京）

五·二〇 英語新聞

五·四〇 俄語時間（哈）

六·〇〇 兒童時間（京）故事

六·二〇 兒童新聞（京）

七·〇〇 政府公報，新聞告知 夜間節目預告 哈爾濱地方新聞

七·二〇 講演（京）滿洲電氣事業全貌

七·四〇 新歌曲（哈）一，天倫歌 二，夜月小曲 三，何日君再來

八·〇〇 梅花調大鼓（哈）樊梨花

九·〇〇 中等日本語講座

九·三〇 評詞：洪武劍俠圖 一五一回

一〇·〇一 新聞，新聞解說，明日節目預告。

一〇·三〇 蒙古語時間

一〇·五〇 舊劇（京）

郭松齡事變始末記 ……業已出版……

本報自發行「郭松齡事變始末記」以來頗蒙各界歡迎，茲以本書爲數無多，望欲購者從速萬勿失此良機特此通告

茲將哈市代理各書局列左

本報營業局啓 電話二七七九

廣記書局 新城大街
精益書局 新城大街
商務書局 新城大街
滿大書局 新城大街
成文厚 道外南頭道街
承文信 道外南二道街
大東書局 正陽五道街口
慶林書局 正陽十二道街
商務書局 正陽六道街
星牌筆莊 景陽街
滿洲書店 道外正陽十道街

孔氏醫院

分科治療 住院隨時

地址南崗山街吉林街拐角 自動電話 六九七二一番

本報緊要啓事

本報爲振興文化宣傳王道起見擬在國內各地遍設分社從事擴張力求發展茲在綏化縣設立支社當委孟勛民氏爲駐綏濱北線本報支社長委駐望奎縣王子章氏爲分社長委駐四方台爲開茹爲分社長嗣後上述各地各界有欲訂閱本報及刊登廣告者請就近直向支社長及分社長接洽可也此佈

本報營業局

深秋的服裝 西服大衣 綢絨衣料 靴鞋帽子 皮衣皮帽

公和利 種類多 價錢賤

本店 道裡新城大街
支店 道外北大街

退股聲明

敬啓者於康德三年在安達站合營[illegible]人代理恒記名下股本現貴完全撤出[illegible]前關係及一切川往均由該號担負[illegible]恒記代理人[illegible]此聲明

鎮武工廠

特辦東西布疋襯衫材料專製西式

各種禮服襯衣及雜貨俱全

道裡中央大街九十七號電話六一〇三

各貨非常賤中賤期限不遠
請早臨莫失良機

美國式襯衫二元二角
絨布襯褲二圓一角
絨布襯衫條二圓一角
白府綢襯衫件三圓六角五分
雜色綢子布衫二圓八角
藍綢子布衫一元九角
絲毛線圍巾二元
純毛線男手套一元八角
代皮裡男皮手套五元
厚絨布哈拉他七元二角
長絨花棉被十六元五角
特大女圍巾二元四角
女襪子八角五分
絲線女襪子[illegible]角
繡花女衣二元二角五分
繡花緞睡衣三元二角
繡花沖川綢睡衣四元三角
特大純棉台布五元二角
雜色女手絹打三元九角

圍巾七角五分
雜色圍巾九角五分
紗圍巾九角
特大圍巾九角九分
特大白毛巾子一元一角五分
男襪子三角
同　五角
純棉白手絹每打三元
領帶三角
領帶五角
皮腰帶四角
繡花桌面二元四角
繡花女襯裙二圓一角
絲線女褲衩七角八分

文化堂

眼鏡專門　驗目配光　廉價　免費

哈爾濱道裡石頭道街路南九八

德國醫學博士
莊結爾萬
道裡外國三道街六十三號
專治淋病皮膚花柳虛弱內科
接診時間　午前八時至十一時　午後四時至七時

福德池開業廣告
馬家溝國課街中和街電車站附近
—十月一日開業—
池塘盆塘內部修理煥然一新
空氣清新　招待週到
歡迎惠顧

有了不怕　胃腸病　康生錠

【適應症】胃腸加答兒　胃擴張　消化不良　胃酸過多　下痢便秘　榮養不良　腺病　老衰　虛弱兒童

增生血液，增加體重，旺盛精力　病弱者均當常用的藥錠

服用容易　價格低廉　一五〇錠　.九〇　三〇〇錠　一.六〇

KS六四

失照聲明作廢

領名	坐落	地目	面積	四至 東 西	四至 南 北	失照號碼	失照年月	丟失原因
劉志軒	烏吉密河北二道街	基地	方丈七二〇〇	劉書紳 邢國樞	張德林 道	基字部照號碼不詳	大同元年	匪焚
徐增機	亮珠村富永屯	荒熟地	坰二三六九	徐增智 小河	張永興 高榮久	清字部照號碼不詳	同	同
程起發	石門山前	同	三八五〇	王德貴 王洪儒	公和盛 河	買契號碼不詳	同	同
孟廣泰	亮珠河太平寺	熟地	一二〇〇	曹振玉 大河	甸小河 溝	亮字照號碼不詳	同	同
孟廣泰	同	同	八〇〇	河 河	道 曹振林	清字部照號碼不詳	同	同

右記失照自登報日起滿三個月時如無聲請異議者不論落於何人之手均認無効特此聲明

康德六年九月十三日　珠河縣長　宋天人　3418

裁縫傳習所招生
專門傳習婦女裁縫西服男女小孩衣服及絨物造花速成畢業後可創造營業或到他工廠工作身婦女前途之幸也　如有入學者請到晉克賓尼那傳習所　聘有滿人譯評一人　道裡大同路四十一二號　會同學九至一時

專門耳鼻喉科
醫士連夾聶爾
道裡外國四道街二十五號第四戶松浦洋行迤西　電話七八一九
接診時間　每日午前九時至十一時　星期日停診

警務總局立案　實業部註冊　濱江省許可
除毒良藥
預防感冒
延壽丹
專戒煙毒能使身體健康大補損虛每日按法服用斷根絕癮既無痛苦不誤工作請同胞購服試之就知良藥之功效

定價　大盒一百粒一元五角　小盒五十粒八角

代理家特別優待　總發部濱江省道外七道街
全生堂啓

市公署立案
郁文學社招生
失學兒童的好機會　國民優級初級補習班續招插班生
社址〔哈爾濱道裡斜紋四五鹽子街中間八十四號〕
—女子打字班(日文班—滿文班)
—新式簿記班(初級班—優級班)
—數學補習班(代數班—算術班)
—語學講習班(日語班—滿語班—俄語班)
外埠學生皆備有宿舍附郵票二分

防治霍亂紅白痢疾　止瀉清腸絕妙靈藥

疫痢橫行　猖獗季節　家々所當　常備要藥

阿陀斯
A六四

謀生良機　照像招生
學費低廉　畢業期短　普通兩月　速成一月　男女醫師　分班教授　男女學員　各有宿舍　設備完善　確保學成　兄弟姊妹　快來學習

地址〔哈爾濱道裡中國八道街〕三美照像館業傳習所

外埠函索簡章附郵票二分即寄　18

首善醫院總院
院址南崗龍江街北頭　電話七六〇五
分科治療住院逐意
63

哈爾濱馬迭爾旅館
電報掛號哈爾濱馬迭爾　道裡中央大街一一三號
哈爾濱唯一之大旅館　位於最繁盛中心地點
房間不帶浴室者每天由兩元至四元　房間帶浴室並梳妝台者每天由五元至八元　每住過兩星期者按九扣計算　每住過一月者按八扣計算　長期住者則抵議面商
飯店咖啡館
備有早餐午餐晚餐價碼低廉　如有訂菜及酒類價格亦格外適宜　宴會每人由二元起碼
旅館附設　室電影院　打球場　酒吧　男女理髮

烏鷄白鳳丸
婦科良藥　廣東馳名

主治：婦女經血不調．瘀寒白帶．乾血癆症．不孕小產．血虧氣弱．發燒咳嗽．腰腹腿痛．心跳心忙．產後各病．

定價：每盒裝二百五十粒　國幣五元．

減價：因此藥初次到哈減價六扣每盒只售三元每打三十圓　外埠函購不加郵費

大連華泰藥房，大連德記　全杉，奉天大成藥房，奉　天金城藥房，奉天日站恒　濟堂，營口洪春堂，吉林　五洲藥房，江省德泰盛，　錦州同盛居，安東益增　遠，鳳城東益增遠，京叶　興班葯房，熱河全富新，　凌游萬育堂・牡丹江惠存　厚，如義處購買，請將款由郵局小匯票寄至哈爾濱道外十五道街路東金勃先葯房原班回件不誤

總發行哈爾濱道外十五道外　金勃先藥房　電話四八三九號　49

急告
各界公務員軍警學校紳商士媛們

諸君在辦公及旅行的時間裡所用的筆類很複雜的吧如舊式的水筆和浸水鋼筆舉目皆是然彼類不能遂時携帶使用而不便利欲得價格外便利而經濟的物品請速購敝店的萬年筆吧敝本工廠設於大日本東京府歷數十年之久專門製造名牌萬年筆式樣新着潮流而換新早已暢銷全球名振海外滿洲的購買者尤其踴躍日多一日近來為深求便利主顧起見乃派員赴滿組織在滿營業所擇於安東市新柳街現已開店為紀念開店並酬謝主顧起見乃不顧一切破天荒大犧牲三個月所有各種萬年筆只收稅金及運料自登刊日起望各界諸君急速購買吧大好的機會切莫錯過外埠函購以郵局或鐵道代金引換之手續非常迅捷函購時務希寄來送料十錢如代金不能引換的地方逕信內含來應得的四分的郵票即可辦

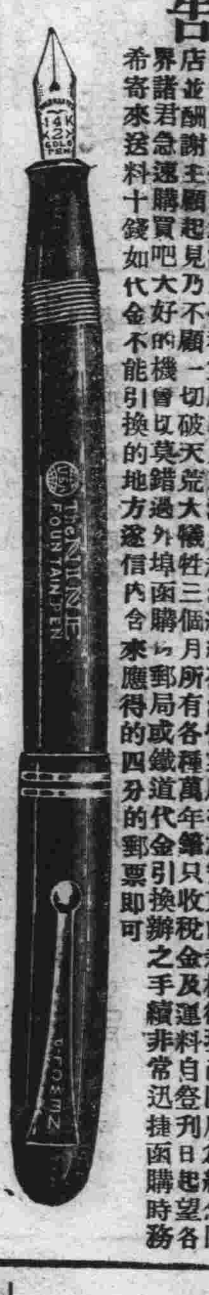

注意
凡購買萬年筆十枝及介紹賣十枝者送本牌萬年筆一枝本品係純十四開金質之耐酸筆頭保險使用十年在保險期內如遇有筆頭損壞的地方限退換一次

品名價格列下
H一號　原價三元　今只售運稅一元
H二號　原價五元　今只售運稅二元五十錢
H三號　原價七元　今只售運稅三元二十錢
種類過多不能詳載

安東市新柳街門牌二十九號　東亞萬年筆營業所

敬送
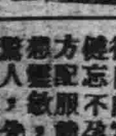

遺精早○健忘不孕　腎虧腦弱古宮秘方　速癒治癒實得驗方

先祖瑞寧公，宦遊覆都，得自內宮秘方，專治遺精早○，健忘不孕，腎虧腦弱，[illegible]　「濱江十月」　[illegible]二二五號　3610

齒科醫師〔格·衣·石內結爾〕及鑲牙家〔利·馬·夫究林那〕啓事
查敝人等前曾在第二齒科學校應診現自九月十五日改在石頭道街第一〇九號中央大藥房應診恐未週知特此露佈

診治時間　自上午十時至一時　自下午四時至七時　3443

霽虹打字招生
打字科　速成科各三十名　完全
日間夜間補習生　備有宿膳　函索簡章須附郵票二分
地址：哈爾濱道裡外國七道街十一號　42

專門包治　淋　濁
德國醫學博士
布爾蘇闊夫
專門(治療)花柳皮膚科　心臟科
接診時間　午前八時至十一時　午後五時至八時
地址　道裡外國四道街路北三十五號二層樓上

聖佛醫社
治療科目
內科・外科
產婦人科・小兒科
皮膚科・花柳科
耳鼻咽喉科
眼科・放射線科
地址…哈爾濱道外桃花巷西口　電話八四四〇

專門內科醫師
德國醫學博士老也月
專治內科各科病症
接診時間　上午十時至十一時　下午四時至六時　星期日停診
住址道裡外國七道街十四號房三層樓上　聘有滿人翻譯　3286

專門外科
德國醫學博士
海立波耳
本醫士專治外科跌打損傷無名腫毒各種疙疸及婦女科並設德國新式X愛克司光透背照像專為滿人患者起見接診時間　聘有滿人翻譯一名
道裡外國五道街二十二號安吉巴士樓上　電話六九六八
接診時間　下午四時至六時　3258

宴賓樓飯店
(包辦酒席)(隨意便酌)

道裡石頭道街　電話 六一四九　二七二二　42

德國醫學博士衛德美
現已返哈照常診治
專門內外科婦人科小兒科花柳科皮膚科產科
接診時間每上午九點至一點午後接診時禮拜一禮拜三禮拜五五點至七點　精通滿語
新址道裡十一道街三十三號二樓第四戶　電話七二三九　25

舉首望明月　低頭思故鄉
—仲秋佳節拍照紀念像片請至北馬路—
日新照像館
設備煥然一新　技術優良　定價從廉　2302

急用美術照片!!
當天洗好
天光明攝影社招生
道裡中國九道街四十八號　2472

失照聲明作廢
領名　李甸三　住址安民村
坐落　辰字五井　地目旱田　照號不詳
面積　一百六十三垧一畝五分
四至　東至三義堂　西至于廣榮　南至宮字六井　北至姜學文

右記失照自登報日起滿三個月時如無聲請異議者不論落於任何人之手均認無效特此聲明
康德六年八月二十八日　肇東縣長傅慶霖

哈爾濱金城銀行抵押品變賣廣告
一　物品名稱　汽油作業艇
一　數量　十架
一　物品商標　▲
上列物品擬廉價出售如有願購者請即駕臨敝行面洽可也
道裡中央大街五八號　金城銀行啟　23

新從德國來哈的　聘有滿人譯話
德國醫學博士
沃力峯什結伊
專治　皮膚　花柳
用光線及愛克斯光治療皮膚症備有各種新式電療機及透視照像電機等
接診時間　上午八點至十一點　下午四點至七點
道裡外國三道街四十七號　電話四〇七二

醫學博士林特彝爾
專治　皮膚　花柳　淋病　膀胱等病
接診時間　每日午前九時至十一時　午後四時至七時　聘有滿語翻譯
道裡斜紋街五十號一樓　鹽子街中間　電話五一二六

北滿特約總店
福源祥
哈爾濱道外南和街
電話 三五八八 七二六五番

1675

雙妹花露水

花露水 辟穢醒腦

香陣陣

幽香撲鼻

超等牙膏

雪齒固牙

風行卅餘年

廣生行出品

各地百貨商店均有經售

總發行所 營口 奉天 廣生行啓
營櫃電話五二七
奉櫃電話(四)三七八〇番

哈爾濱市
崇信新式簿記傳習所招生

一、班次
1 簿記速成科(兩個月畢業)
2 商業講習科(五個月畢業)
3 簿記函授科(四個月畢業)

一、開課日期 定於十月十日開課
一、宿膳 爲便利學生起見備有宿舍及伙食
一、注意 詳細簡章函索附郵票二分即寄
一、校址 哈爾濱道外南頭道街

198

五勞協補多力聖藥

主治
簍麻治斯(痺痲症)
神精痛
足痛風
腎石病
動脈硬化
肥胖病

用法 每日服三次用開白水送下 飯後用 每次一茶匙(約五瓦)

發行所 哈爾濱市馬家溝國課街五十六號 吉民藥舖(電話二一三六) 哈爾濱市道裡中央大街一三三號 第一格魯近葯舖 電話三零六四番

民生部立案
私立哈爾濱大陸學院

▲康德六年度下學期學生募集
募集名額 按奉新學制令招收一，二年級生徒各五十名兼收舊有國民高等科二三，四年級插班生各三十名日語專修科五十名
性別 限定男生
報名日期 八月一日截止
附則 爲便利外埠諸生備有宿舍 入學手續詳載簡章函索即寄須附郵票二分
院址 哈爾濱道裡中國七道街二〇號

孔明大藥房廣告

(一)本藥房人員諳通滿語
(二)本藥房有各科專門醫師診療各科病人
(三)本藥房有歐美日本新發明之各種藥品
(四)本藥房可對各縣市醫師醫院批發藥品
(五)本藥房並可郵寄藥品
(六)如有詢問可郵局或電話七二一六一號接洽
本藥房設新城大街十二道街南角拐

鎮痛鎮靜麻藥中毒脫除

大滿洲國輸入販賣呈報在案許證

新聖藥オネ(ヘトロピン)錠(活灵藥片)

日本大學教授醫學博士岡本先生
日本藥學士西協先生 創製
日本大製本藥學博士足立先生並

△特能適應多種病症，保外科，內科，胃腸痛，其他之各科範圍內應用
△患者服本藥劑力迅速確實而且決無副害作用
◎此藥非麻藥故無不良中毒症狀之各種疼痛者

北滿總批發 ▲特約本店

哈爾濱道裡中央大街一四七 井上大藥房 電話四〇一二番
支店 哈爾濱道裡石頭道街 井上支店 電話二一〇九番

8389

產婆

在哈已開業十八年
經驗宏富手術精良滿語流暢
對於接產不分晝夜隨招隨到希滿洲國官商各界利用之產婦幸甚人嬰幸甚

產婆 岡艷子啓
已遷至道裡田地街三十三號樓上十五號 電話二二六七號

79

醫林介紹

松天醫社 專治皮膚 花柳病科
地址 道外中十一道街路東 正陽南國民學校鄰邊

德國醫學博士 伊乍阿克
道裡斜紋一道街五號 電話五三〇四
專門眼科
接診時間晨九至十 下午三時至四時半 148

醫士施米德樂
專治皮膚尿道花柳各症並用愛克斯光鏡驗病
接診時間 上午九至十二 下午四至七
聘有滿人譯一名談話
道裏十道街四十三號

醫士壽爾泰斯
石頭道街九十五號二層樓 電話三一三五
現已返哈照常應診
專治內外科及婦女科 145

海北眼科醫社
道外正陽八道街路南
專門眼科 醫師文星泉
專治翳膜砂眼並二目失明症 156

醫士遲洛布林司基
道裡商務街二號第一戶 電話二四五七
專治 內科小兒科肺結核
接診時間 上午九時至十二時 下午五時至七時 146

女醫士石闊夫司嗐 牙
地址十四道街三十三號郵局隔壁電話二一九二
專治婦科產科內科
接診時間午後三時至五時
大安街五十五號德國醫院 九時至十二時 150

醫師法依尼司基
專門內科 診查詳細 爲患者便利特聘譯
主治 心臟病 神經病 肺病 胃腸病
診時 上午九時至十二時 下午五時至七時
道裡中國九道街孚一號樓上二戶 電話三九三六號

德國專門眼科
醫學博士 格利德恩耳
斜紋二道街即大同廣場十七號信託第一樓上一階
診療時間 上午十一點至一點 下午三點至四點 聘有滿人接洽 169

醫士愛佈什旬
專治內科各症
道裡外國七道街十三號
接診時間 十一時至十二時 五時至七時
電話三七七五 144

女醫士吳蘭諾司嗐牙
專門婦科及產科
接診時間 十二時至二時 午後三時至五時
道裡面包街七十六號 電話四二一八號 152

徐新華診療所
南滿醫學士 醫師 徐桂藩

小兒科內科
助產士 徐志遠
住院隨時
地址 道外北九道街路西 25

鳳石內科醫院
道裡中國頭道街二十一號
南滿醫學士 醫師 劉鐵城
專門內科
診療時間 每日午前九時至十一時 午後四時至七時 星期只限午前
電話二二五八 152

醫士伍拉赫
道裡炮隊街一五三號 電話四九八一
專治內科並神經電療 心臟病
接診時間晨九時至十一時 午後四至六時
聘有滿人接洽 149

花柳病專科
[illegible]

醫師 周闊五斯及
道裡外國六道街八號房第三戶 電話三三八八
專門耳鼻喉科及外科
接診時間晨十時至十一時 午後四至六時 151

溯明眼科醫院
哈爾濱道裡中國頭道街
醫學博士石培榮 電話七五一〇
診療時間 午前九至十二 午後五至七
住院有各等病房
貧病者([illegible]) 23

鏡波小兒科醫院
南滿醫學士 德國留學 吳鏡波
道裏中國頭道街十三號
診療時間 上午九時至十二時 下午四時至七時 星期日下午休診 154

岡沛恩 花柳專科
午前十一時開診午後六時止 患者親臨爲治
地址 哈爾濱道外正陽街路頭路南門牌十九號院內二十二號 163

醫士 牙信斯基
專治 內科皮膚 花柳科
每日 午前八點至十點 午後六點至八點
哈爾濱道裡面包街外國四道街四十三號 168

醫士林德爾
專門產科及婦科各症
道裡十四道街五十三號 郵局隔壁 電話三六〇四
接診時間 自八時半至十時 午後四時至六時 143

皮膚科 花柳科 小外科 凡吾醫院
道裡中國頭道街二十一號
診療 上午自十點至一點 下午自三點至六點 星期日只限上午
院長 南滿醫學士 劉德新(凡吾)
電話四二四一號

牙醫

治鑲牙之處
道裡十四道街三十九號 郵局毘鄰三樓三號
俄牙醫師皮里坡七克 鑲牙古諾福金
通滿語 140

▲遷移啟事
齒科醫師 劉鳳書
遷移在道裡中央大街拐角斜紋街門牌七十五號
診療時間 上午十點至一點 下午四點至六點

專門牙科醫師 列,阿,柴木
醫師十六年 曾在亞陸格斯及愛魯缶任
道裡馬街十五號房
接診時間上午九至一 下午三至七 星期日十至一 164

日本齒科醫學士 劉東亮
治牙，鑲牙，拔牙 無不精巧定價公道
景陽街平安電影院南邊 東亮牙齒專科 143

齒科醫師 李蔭成
新設X光透視照像診斷
應診時間 上午八時至一時 下午三時至七時 星期下午停診
哈爾濱道裡外國七道街五號 153

俄國牙醫師 叔爾杜道維赤
本醫師專門技術製造各種新牙以及治牙補牙鑲牙拔牙手術完備 貧民免費診斷
地址 道裡外國三道街路北三十九號 8111

牙醫 亞陸哥斯及愛魯蔓
創設於一九一五年
道裡外國三道街七號中央大過拐角 電話四八〇一
接診時間 晨九時至二時 午後三時至六時 星期日十時至一時 147

東倚齒科醫院
日本大學齒科醫學士 黃東倚
治牙 拔牙 鑲牙 正牙 口腔手術 補牙
時間 午前九時至下午一時 三時至七時 星期日休診
道裡外國八道街拐角 157

牙醫 馬子果俵依 鑲牙
道裡中國四道街十一號
(自午前九時至十二時)(午後自二時至六時) 163

猶太醫院

病房寬闊或公衆房間設備俱全收費低廉
各科均有專門醫師診治自設化驗室化驗血便及其他一切並有愛克斯光透光照像
道裡中國五道街四十號電話三二七三

2636

•淨面藥膏•
齊司多靈

主治 皮粗紋綢 膚黑面暗 汗疱粉刺 春斑夏疹 血瘡癢癬

功効：：潤膚嫩顏 較雪花膏 力强效速 ‖ 除斑點脫 比油葯膏 性厚愈切

△不含鉛質▽ △不浮白粉▽ △不結油膩▽

風行全球……化裝良藥
男女適用……老幼咸宜 醫師化驗
零售整批均所歡迎 中央大藥房 哈爾濱石頭道一〇九 電話二九五二

劉氏樂仙膏

主治婦女 經血不調 赤白帶下 腹凝滯 疼痛等症 子宮寒冷 肚
哈爾濱道外十四道街 老福春堂總售處

養血保坤丸

主治婦女調經和血去瘀積去痛寒去瘀血俱病除淨必能得子無受苦腦請服試之晉之不謬
定價每料三元

金剛藥片

▲主治男子虛弱 先天不足腎虧精損 老年精衰小便夜頻 精神疲倦耳作蟬鳴 腰腿疼痛等症
◉定價國幣 大盒五十片二圓 小盒二十片一圓 半打十圓 五圓
外埠各大藥房皆有經售價無處購買將款匯寄哈爾濱本藥店無誤原班回寄郵票代價均可
哈爾濱道外正陽十四道街 老福春堂 2641

●專治咳嗽「劉氏金丹」

▲主治 咳嗽肺病 癆傷咳嗽傷 痰喘感冒咳嗽等症
定價 每盒一元 每付一角

暑期募集 中等日語專修科插班生徒 初等 國民高等
民生部立案
哈爾濱中央學院

報名，自即日起
手續，入學時須繳二寸半身相片二張並填寫入學願書
宿舍，本校爲便利外埠學生起見特備宿舍
函索簡章須寄郵票四分
校址：哈爾濱道裡中國三道街十一

10

外治內病 消積靈

不用針灸服藥刀割之苦，腹中積塊痞消除，此藥在京津行消，數十年，純用攻之法，凡男婦老幼氣塊，食塊，血塊，痞積聚，以及婦女滿腹硬，如鐵石，日夜經閉多月不通，乾血癆症，腹大成形，痛，胎逆產，逃將此藥照方束之患處，腹中，邪入病所，由硬而軟而化，力由毛孔直兩下，不受痛苦，不由軟而化爲，由大小便急速取下，可，化大小，孕婦莫用，切要，●定價，病小帶八圓，大帶四元，外埠函購郵費二角並說明書備索 六元

天津第四期考取第一名醫士李子久發明

哈爾濱 獨家經售處道外桃花巷街 關氏藥房樓上 30

迷罔錄存

永光

張睢陽廟，鐵鑄賀蘭進明。鄂王廟，鐵鑄秦檜，王氏，萬俟卨。張俊。（河南增鑄王貴）陳太學祠，鐵鑄汪伯彥，黃潛善。少快千古人心。康書臣讀史詩云「剛腸盛德爲狂膺。志大才疎笑史官。曲阜擬添北海廟。也將白鐵鑄曹瞞。」予謂楊忠愍祠，宜鑄嚴嵩。于忠肅祠，宜鑄徐有貞，石亨。睢陽廟，添鑄許叔冀。表忠懲奸，方更快人。

× × ×

休寧縣大道旁，茶亭聯云「南南北北，總須歷此關頭，且望斷鐵門限，備夏水冬湯，應棲過去現在未來三世諸弗，上天下地。東東西西，那許瞞了脚根，試竪起金剛拳，擊晨鐘暮鼓，喚醒眼耳鼻舌心意六道衆生，吃飯穿衣。」誦之。如談家常。如參禪偈，（同前）

× × ×

明，仁和訓導，臨川羅大年。壽卿，諭兒輩詩云「四兒五歲六兒三。莫與肥甘習口甜。清白傳家無我媿。詩書世業要人擔。兩餐淡飯何須酒。一筋黃虀路用鹽。聞說有人曾餓死。算來原不爲官廉。」此詩，予最喜之。可與陶公與子儼等書同誦。（同前）

愛情名言

（張濟中輯）

一，愛情是人生的一種需要。——傑洛爾。

二，戀愛是人生最快樂的事情。——坦伯爾爵士。

三，愛情是自動發生的，不是金錢所能購買的。——朗佛羅。

四，戀愛是男子生命的一部份，而是女子生命的全部。——拜倫。

五，愛情不用肉眼看物，而用心眼看物——沙士比亞。

六，求而得之的愛情可貴，不求而得的愛情更可貴。——沙士比亞

七，愛情的酬報就是愛情本身。——特萊頓

八，人生是花，而愛情是花中之蜜。——囂俄。

九，人生不可無愛情，猶如地球不可無日光。——巴爾札克。

十，眞愛情基於互相尊敬。——白金漢。

十一，愛心就是天堂；愛心裡面有上帝，因爲上帝就是愛。——拉美南。

十二，如果沒有人愛你，那是你自己的過錯。——道特立治。

十三，戀愛是盲目的，在愛河中沉溺的人不知自己的過錯。——沙士比亞。

十四，戀愛是不講理智的。——沙士比亞。

十五，老年投入情網，是最痛苦的一件事情。——奧脫偉。

寫給一個朋友

啓明先生曾給我寫一篇照，甚至還編次在他的所謂松濱作家寫照中，這使我不勝驚奇之至，惶恐之至，又不勝不痛快之至的。（上帝作證！我可決沒有因爲被人提到而感到飄飄然。）一則我否認松濱也有文壇和作家；（雖然爲了光榮本地文壇劉爵青和牢罕也硬被拉來了）二則我久矣夫不再妄想一個小小的功名了；三則呢，啓明先生寫這篇東西的動機原來祇是要令被寫者心裡想：「啓明眞够朋友，你看！他捧我呢！」然而想不到因爲這篇東西你會寫封信給我；「天哪！」我也想要這樣叫起來了！

至于我的生活呢——祇有作家才肯在報道中冠冕堂皇地介紹自已的生活，我既無須宏充作家，那麼還是容看見你時再談吧！這封短箋權作你的信，我已看到了的表示。

轉變

（接上月二十九日本版）　艾循

「我們自離開以後，你都做了些什麼？」我覺得他突然轉變後的一切，該是饒有興味而又動人的。因爲對於我這個總想知道世界上任何學識的人，來研究明白一個人的性格的進展過程，正是一個由實際來了解任何事理的最好的路徑。

「說出來眞是有趣的，我和麗娜一同離開這地方以後，就住在那文化程度較高的×市裡，在那里漸漸地認識了，許許多多的文化人，我們加入他們的文化團體裡，傾我倆所有的力量做着文化工作……而我一向總沒有忘記你勉勵我的話語，一直到現在仍舊深深地記在我的心裡，我不能辜負你的熱望，我是做些好事情的！」——未完——

僞東北名人軼事

【二三四】

本文有著作權，嚴禁轉載，一俟刊佈完竣，即以滿日兩國文字鐫版出書，發行問世，以公同好，無論何人，不得翻印翻譯，侵犯本會作版權，特此謹啓。

且圖集思廣益，發揚國是。實爲我中國，一件至堪喜慶之事。我想告知蔡將軍。他一定要身而起，疾病霍然，不藥而愈。即日起床的。」

「尋思到這裏。遂即三步併作兩步。急急忙忙，反回將軍行轅，走進帳內，向松坡將軍，報告一切。原來這時蔡將軍，正在帳內，側身靜臥，閉目養神。忽聽外面，有了脚步之聲。遂即大聲問道：「外面是誰？」徐立齋一聽，不敢怠慢。走進床前，側身行禮，站在旁。尚未發言。蔡松坡，早已悄聲問道：「適纔我託懇，打聽之事，有無消息？」徐參謀見問。急忙帶笑說道：「事情眞巧！我剛一出去、就遇到這件事了」說罷，便將遇見來百姓，談論取消洪憲之事，從頭至尾，談論了一遍。然後又將所抄申令原文，恭恭敬敬雙手呈遞上去。蔡松坡一見，急忙力疾而起，將這道申令，仔仔細細，看了一番。尚未閱完。早已笑容滿面，慨然說道：「然就知道：這不是，一張告示。只是我們軍營裡邊，一封連戰獲捷的，全勝軍書。從此以後，我們便算：『穩敵金鐙響，人唱凱歌還。』戰勝言旋，功垂麟閣。與日月爭光，山河表色。亘千秋百歲，而垂不朽了。」言畢，從新又看了一遍，心中自是忻悅，移時，又自說道：「喂！黎黃陂這道令文，不但是意義大好，就文詞字句，也太大方貼切了，眞是好手筆呀！」徐參謀笑道：「當然啦，黎不看是誰的手筆嗎？這乃是當代人所共知的文豪張博仁執筆撰寫的，他是現任的教育總長，素爲一般文人所推重。而且聽說，他這道令文擬出之後，又曾經過徐世昌氏的修改，徐氏文學，又在張博仁之上了，這眞可謂是錦上添花，當然就珠圓玉潤了。」蔡將軍聽了，點首稱是。果然自此，蔡松坡將軍，果然精神大作，不再急燥煩悶了。但是，一個人若是因爲心境不佳，

——驅逐段芝貴後張作霖以讒請手段升任奉天督軍——

秋蟬洩聲館痴人說夢記（一）

——魯訥——

讀了沫××的「我的寫法」和丁×的「雜感雜論雜拾」，時機告訴我說：這篇東西不能不開始寫了。我自己知道；我是幼稚的，不通的，但或許能有一部分人看得懂，我在說些甚麼？那我便很慶幸的說：「訥雖不敏，尚能以民衆性之語言而寫意」。庶確我不曾出身名門，也不曾受教於名師；更不會條變於名山。一個平庸的人，寫出些平庸的東西來，大概不會有人來以高論雅教而誨育之吧？然而我也很願意接受高人雅士們的教誨，只少在我是有利益的。記得六歲的時候，鄉塾的先生告訴我說：「爾曹應潛心嚴修，奮之於學，勉之於性；不屑誹議他人之是非，遺人之短，而頌已之長，此還之不彰，有毀於品格矣，爾曹且勉之。」直到現在回憶起來，猶架架在耳。現在每至夜深人靜捫心自問，深悔幼年時代，只知荒疎嬉游。不知潛心於學識，如今纔悔覺自己才識菲薄，但是我自信還可以努力，因爲我還年青，還健康，還有奮鬪的日子。說起語體文學來，接近語體文學的機會還是三年前，那時我還在濟南求學，頭一次發現的便是一部紅布面裝訂的胡適文存，在當時我仍舊是八股式的腦子，所以看過這胡適文存，也不曾掀起驚人的思潮，我只深深地記着：「毋爲外界所遷移」那白髮蒼蒼的一位隱退進士的話，直到來在哈爾濱，想在新聞紙上尋些故舊的東西，簡直太少了，由於目之所觸耳之所聞，漸漸地將頑固的，只知熟讀朗誦五經四書的腦子轉變了，但却仍然未曾忘本，忘却那書經，詩經，孝經，禮記，春秋，易經，穀梁，史記，四書，三字經，百家姓，莊子，等幼年讀物，新文學所給予的印象，只是淺顯的，幼稚的，所以有許多不通的地方尤其是歐美文學所讀的更少，

中秋有感

（陶陶）

其一

寶鏡初昇人倚欄，清光斜照一身寒，年來五度中秋月，多半天涯淚眼看。

其二

思親望月感流光，客裡中秋更可傷，爲念故人歸有日，自悲征路尚茫茫。

其三

隔壁兒童歡夜時，江樓旅客意遲遲，身貧難爲素餓饌，供月中庭只有詩。

其四

寒星點點松江橫，切斷故鄉數百程，回憶年來三五夜，酒詩伴我最關情。

其五

晴霄寂靜一輪高，把酒當空强自豪，世事不平何足嘆，華樓夜筵正陶陶。

其六

秋波微動月光浮，六街燈火過樓頭，遙憶故鄉今夜裏，雙親對月說兒遊。

長篇小說　欲有緣

（四六八）　寶賢著　蔡轉載

第九回　感情理智未許兩全　事業婚愛不能兼顧

情由，雖也略爲感動，却是未受深重的衝激，以爲老人家不過一時心中煩悶偶爾觸起如此的感想而已。但似男却已詳知就裏實情，當時聽見母親說出這樣動情的話語，女孩兒家脆弱心苗，本來就經不起刺激，再加上預料將來爲了哥哥的婚姻問題一定要起非常困難，心中一陣難過，早就流下淚來，背過臉去，用小手巾偷着揩抹去了。楚甯當時又說了幾句安慰母親的話。楚太太漸漸地也已覺悟到：現在徒是着急，也於事實無補，反正事情得等丈夫回來時，才能得到解決，於是心中覺得寬綽了許多，又自燒煙吸了。楚甯見母親不再煩悶了，很想乘機提出柯玉瑚的問題，詢問母親對於他的意見如何。但又一想：母親方才那樣煩悶，大概總有另外的心事，在憂瞶心境，現在雖經自已勸慰好了，若立即提起婚姻問題，相形之下，未免教母親嗔怪，說我不近情理！因此，在心中慫動了幾次，終未能說出，最後決定改日再說罷；親自給母親倒一杯茶，爭退了出去。他去之後，似男坐在母親的對面，靜了一會兒問道：「給我爸爸打電報可發了嗎？」楚太太道：「發了，這時候想他早已接見了。」似男又道：「電報裏怎樣說的呢？」楚太太道：「沒有什麼，只說家中有要緊事，請他立即回來辦理。」似男道：「這電報是交誰去打的？哥哥可知道嗎？」楚太太道：「他，我沒教他知道。我是教管事的去辦的，我告訴管事的先別告訴他。反正，你爸爸也快回來了，先告訴他作什麼？」似男聽了默然許久，沒有言語。楚甯離了母親房中，又到這裏玉瑚處來。

哈市唯一　●道外中七道街路西●

哈爾濱簿記傳習所

續招第五十五期男女新生

▲定於十月一日開課

晚班 午後七時半至午後九時半　日班 午後一時半至三時半

有志學習者先行報名，但限志願堅定爲合格，達本所一切均重實在主義，決不作欺人自讚，虛偽等宣傳，故各期開課日，即行額滿，求學者均知。

本所除前第四十六期課事班均推薦新京大陸會社及珠河農事合作社又推薦一名仍有二三處來所聘請凡以前肄業各生願就業者來所聲明以資推薦附啓 50

市署立案　健生簿記學塾　招生廣告

塾址哈爾濱道外正陽四道街拐角樓上

第三十班（男女兼収年齡不限　時間午前十時至十二時　午後七時至九時）

定於十月十日開課

教授課程　銀行簿記　倉庫簿記　商業簿記　公司簿記　工業簿記　本埠巨商　待遇

如活期定期存款項特別存放儲蓄通知存放代収代付決算表單應有盡有　種業貨期限買賣代理客戶傭紙抵押　兔生財簽收取引所期貨登報稅捐局　各表油坊火磨以及各工廠原料材料成本　販賣簿帳換立新帳　本華金店會學業於他校又來就校補習　望學簿記者注意幸勿自誤　畢業後介紹職業如本埠東和油坊龐恒　校等會計均是敝校推荐的　外埠學者起見備有函授講義　便利學者起見備有清晰講義　講義郵費每月三元　2865

「利達號」電汽材料店

新到　各種電動機及一切電汽材料　無綫電附屬品　批發零售

哈爾濱道裡十二道街二十七　電話二二五七〇　3264

協和　自動車傳習所

本傳習所茲因學生日增關係。現已遷移寬敞之地點。不敷應用。因授課之生徒。居住較遠者。便利起見。特備有清潔之宿舍。對於溫習課程及演車傳習。尤爲方便。內部並由校方主辦。全圖生徒膳食伙計。特設伙食部取費低廉［詳細簡章函索寄附郵票二分］

本傳習所長　小峰卓啓

地址　南崗夾樹街三號（即女子中學下坎）（松花江街停車場對面）2468

育才　女子打字　新式簿記　班招生

校址：哈爾濱道裡外國七道街「巴曼街」十七號

現復添有最新式最適用之縱橫萬能機傳學者得有充分實習之機會　承打各種文件謄打妥速取費從廉

注意：備有簡章函索［附郵票二分］即寄　2491

應時食品　涮羊肉鍋上市

永安號—道裡新城大街　天福號—道裡十道街　天順號—道外景陽街

大泰銀行特別往來存款！利息很是優厚，如有富餘款，無論多少，均可存入，又便利，又穩固。

存入手續

一，存款以國幣拾圓即可，開立存戶，由本行發給存摺，以後不拘數目多少，隨時可以存款。

二，利率每百圓一分五厘（每百圓每月四角），每三個月計算利息一次。

三，凡須存款，隨時可以支取，留有印鑑者，連同存摺，交本銀行。

本行道裡新城大街三道街拐角　電話（三七〇四）

支行道外北五道街　電話（八八六）

大批電動機　大小馬力俱全價格低廉　其他各種電氣用品　一應齊備批發零售　2349

中央電氣洋行　中央大街四十三號　電話三三三三　3158

新華樓　小賣部　西餐部

適合時令特備各種清潔菜品　新設西餐部每日午間開售午飯

道裏新城大街　電話帳房二九九四　五八二三　8810

幽默愛情倫理　三者俱備的名著

四小姐　本日出版定價低廉

總發行所道裡外商務印書局

新新　轟動松濱的「哈爾濱的一個女性」本月末出版　電聲畫報到哈

以上兩部均保名著者曲狂夫氏的傑作

正源興百貨店　正陽西大街　電話九三三二

「先生女士們哪」？似箭的光陰過的眞快呀••轉眼之間新秋到來•

●本店　又到流行衣料•花色新奇•樣樣應新•

！聘有技師　定做1939男女西服大衣　！工精價廉

利華商場　男女西服大衣　協和服

哈爾濱道裏石頭道街西端　電話七七四八

式樣多•價目廉•

如蒙賜顧•無任歡迎•　2449

此次大戰中（三） 已出現之科學兵器

電流操縱機關槍及防空毒霧

附有東京帝大工學部造兵學工學博士山內鎮一教授的談話如次：

「在機槍的傍邊，不要士兵，可由很遠的地點運用電流 使槍發射，這事，曾聽說有人研究。但是應用於實地（實戰），可算是破題兒第一遭。從來在外國有研究過，在飛機的翼部，隔離機槍的操縱席，施行照準操作。其他，也依應此法類推。在遠隔的地方。自動的旋回照準高射砲。使之開砲，大概德國也是應用這原理，施諸機槍。因爲所利用是電流，所以機槍和照準發射，距離不論多少，都可用的。用法若不是專門家，恐怕不行。如由老練作戰家，於陣地戰，用來奇襲德英法波四交戰國，現在打仗，於實際陸海空三軍總動員之外，極力利用宣傳戰。尤其夜以繼日，川流不息地利用新武器電波作戰。一頃刻間，可以傳播環球，比方希特勒總統的「不勝不歸」國會演說，和張伯倫英首相的對德宣戰，也是由電波廣播世界，由交戰國九光十色，競播虛虛實實的宣傳戰，這是二十五年前第一次大戰，完全料不到的事。有時，這種後方攪亂的武器，比空襲更利害。

現在交戰國，各種電波宣傳戰最發達的，算是德國。德國的廣播電台，非常巧妙，很像是宣傳部長倪伯爾斯的手足一樣，可以隨心所欲而活動。德國現在擁有四十基羅瓦特的短波廣播機六個，每天各電臺廣播的時間，一共合起來，能夠有四十七小時之多。日能用各國國語播音，眞是了不得的。英國因爲受了德國的刺激，現在也改爲用各國國語來播音。却是技術還趕不上德國。法國波蘭，全是「自鄶以下」之列，無評述的必要。

幾天以前，法德巴黎，利用毒霧來攻破德軍空軍。霧的內容，目下雖有說是像烟幕一樣，迷人眼目。可是眞的實體，尚付「不可思議」之例。……完……

關東州秘境「蛇島」

學術界開始調查

附屬於關東州內之各島，最有興味者，是爲蛇島。於明治四十一年，日本人間始有知者，但被一般人共知而成爲學術的調查研究之對象者，乃近年之事也。因蒐集調查資料，曾於昭和六年九月滿洲事變勃發前，由當時之滿洲日報，主催該島探險學術調查隊，已有報告。於近年來，各方雖欲調查，終未施行。於今年夏季，復由大連中等博物會主催，行徹底調查，而研究之。此二次之調查，因時節不同，故所得結果之報告亦稍有異，但大致略同也。

（寫眞：即該島中之巨蛇）

何奇人唱青衣

霸王怕要懼他三分！

影城最近很盛行舊劇，徐聽李顯庭都是操琴好手，而陳鎮中和北京姐兒白玫，又都有很夠味的兩口，其他大人何奇仁也有戲，據說是專攻青衣花旦。所以再加上旁的戲迷們，大家在一起很夠唱一陣子的。開鑼戲總是大人的「霸王別姬」裏的那段南梆子，其次劉志人的女起解，陳鎮中的議徐州，還有外江派庸大昌的趕韓信，壓軸戲碼也相當夠硬的徐聽，李顯庭，張奕，白玫的全部「法門寺」，就是粉墨到台上去，也不比吃戲飯的遜色。據徐聽說何公的青衣的確是板眼都很齊全，不過只能清唱，而不能上台，這原因也很簡單，假若何公若眞地穿起戲裝扮起虞姬來，那霸王不用到烏江就得自殺了。

滿洲帝國協和會 本年度全聯協議會

大會盛況紀實

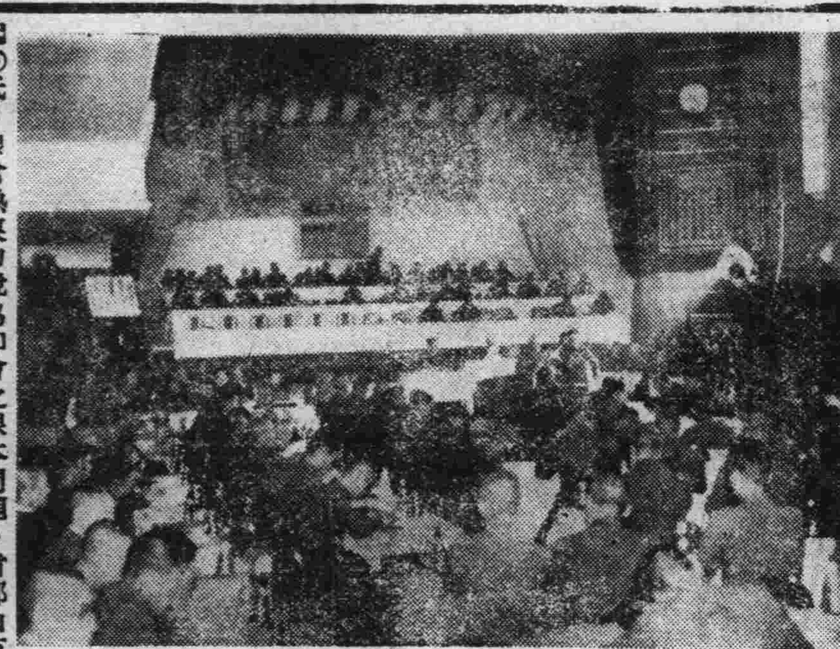

新京 日國通電：全聯第二日，爲有意義之第回興亞日，劈頭行興亞日行事。各種委員會報告後，有張會長並橋本本部長之會運動方針之闡示，次即入於議案協議。首先上提會組織單位之分會問題五件，始終以辦法爲中心，遂展開白熱的情景，行建設的議論。自高揚分會運動之熱情，向憲法之協和會法規定，及分會與街村結合問題，分會與經費問題等議論，極爲熱烈，當年二十八歲之蒙古青年，熱河代表金起◎氏，眼含熱淚力說協和會之根本問題。首都山下代表，亦交如火之熱論，間島代表李龍得氏，亦謂「雖說同樣之事，但切實不變。」說來說去，說分會問題之重要性。龍江田村代表，提出無比類之午餐提案，皆忘午餐，至近三時，行白熱的大議論。議長席之奧村副議長，以議論盡了之觸子，不拔衆議統裁之傳家寶刀，悠悠不迫之態度，於採決一任中央本部時，揮舒見之手腕。衆議統裁者似乎爲獨裁之强化，但乃使之盡量議論，應採者採取，應捨者捨之，以家族會議之家長態度採決爲議會主義不能比較之長所。繼之張國務總理登壇，約四十分間，說明大滿洲帝國之施政方針要綱。次之星野總務長官，自近視眼鏡中，以獨特之眼光，巡視會場，約一時間，說明施政方針。以有魅力之口調返復說今日之滿洲國與明日之滿洲國，並强調資源國之滿洲國，使出席代表心中燃起烈烈之熱情，於委員席，初日起既毫未離席之張司法部大臣，示美擧人格者之風貌。于治安部大臣，神吉次長等，皆威儀堂堂，細心傾聽。

（寫眞：上，全聯會會場實景。下，張總理大臣演說施政方針）

協和會法之成文化 爲時尚感甚早

第二日全聯會本部答辯

新京一日國通電 全聯第二日，提出議案，關於第一部，顯揚建國精神之議案（熱河濱江提案），「整備充實協和會，活動力之件」中，關於「制定協和會法」一案，除首都本部山下代表之消極的意見外，大體對此要望之意見，殊爲强烈。但對此皆川總務部長所表明之消極的意見，即爲中央本部之所見，係以協和會法爲國家之基本法，並無認爲成文化之必要，且以規定於組織法中者，爲期尚早，而對此政府亦未曾對此表示若何之意思。故明瞭陳述消極的意見者，實堪注目。至其理由，則謂：一，如第六次全聯開會典禮當時，梅津關東軍司令官，亦曾訓示，謂「協和會，以爲滿洲國不文之憲法的機關，其所譽已炳乎顯明」，此外所賜於協和會之勅語，訓辭等，均具有憲法的意義，成文的根據，故現時對此基本法，並不認爲另有成文化之必要。二，雖以之爲成文化，但因現行之組織法，尚不完全，是以將來如制定憲法之時，縱加以考慮，但於現行之組織法，設置規定者，殊不適當，因此應殘留爲將來之問題云云。此外，則謂與此相關聯之方針下，中央本部『在制定憲法之研究中』云云者以致於全聯代表者間似有覺喚起莫大之反響與關心之影響云

袁美雲

將來要作寡婦 那麼王引該怎樣呢？

一個術士的不吉之言

袁美雲與王引，在未結婚以前，他們倆時常同上電影院，同遊酒肆，形影相隨寸步不離，儼然是一對未婚夫妻，許多人對於袁美雲迷戀王引，大都對她婉惜，以爲「彩鳳隨鴉」配得很不合的，其實試就袁美雲出身而論，她不過是鞭子下抽出來的，沒有受過教育，沒有知識的小女伶，如和「打英雄」相配，太不配啦，有位綽號「賽半仙」星相家，他原是位十足道地的影迷，但他不知何故總是不喜歡袁美雲，每逢提起袁美雲三個字，他便老是皺緊眉頭不高興得很，原來，是有相當的原因，據他說「在上海女明星羣衆中」，他最愛的是袁美雲，他愛她的天眞活潑，他竟因此悲傷憂慮起來，因爲什麼要替他這樣担憂呢，因爲他在照片上所看袁美雲的面貌是一個孤孀像，但他還很希望袁美雲的廬山面目不要和照片上那樣使人傷心，這位星相家，他便特地的走到公司去看她拍戲，而當面注意她的眞正面像，結果感到很大的失望，因爲無論如何，將來袁美雲一定在年紀很輕的時候，就作寡婦，他爲愛她，所以便這樣的爲她憂慮了，不過他的話雖是如此說，但這種幻虛渺茫的事情，我們只好姑妄聽之，姑妄言之罷了。

滿洲史地古蹟誌（續）

白鶴

滿洲古代之本地之土製物，範類極泛，不可指數，然此種「獸環」則非本地所產，乃係直接來自中國內地，茲分申其理由如下：

一：脫以此種土製獸環，爲滿洲本土所產，則不當僅發見於「關東州」之古墓中，雖不至遍布滿洲，而以漢代之政治策源所在如遼陽之古墓中，當較「關東州」爲尤多，最低亦當與遼陽之出土數量平衡對此，總不至絕蹤滅跡，變影悉無，

「秋季大減價」（一個月）

前東泰改稱

東昇泰貨店

本店備辦大宗西服材料種類齊全聘到專門技師担當定做男女西服大氅各種衣料化粧品皆全

現成西服減價 按原價九扣至八扣

地址哈爾濱道裡新城十二道街 電話（批發二三三四番 零售五二八三番）

福豐號百貨店

專門技師定做 男女西服大衣靴鞋 現成男女西服大衣 各樣絨綫衣料 備齊

新城大街 電話（五九一九 三七二七 三九四九番）

新京另有支店

2569

哈爾濱區法院指定不動產管理人 鑑定人

滿洲興業銀行指定不動產管理人
滿洲房產株式會社指定不動產管理人
奉天商工銀行指定不動產管理人
金城銀行哈爾濱分行指定不動產管理人

哈爾濱 不動產信託株式會社

哈爾濱道裡斜紋街四七號（中國十六道街拐角）

營業種類：不動產之信託 管理不動產 辦理不動產買賣手續 不動產買賣之介紹 房租担保放款 不動產之鑑定

滿方董事 張廷閣 李國鈞
滿方主任 會見俊雄 自宅電話四〇〇五號

電話（滿方……七二九三 ナニクソ 俄方……七二九四 經理席 營業系……二二三六）

出張所：海拉爾市北大街四一號

82

（秋）（節）（照）（像）

順應秋節 設快像部

大北寫眞館

歡迎惠顧 價格低廉

地址 道裏新城六道街口

一九四零年的

新型男女大衣

現已備齊 歡迎參觀

道裡南市場七線大汽車終點 新市商場百貨店 電話二七〇六番

諸君！欲用眞正英國毛布材料做好的西服 請光臨敝處選購

——本號創設於一九二五年——

的確物美價廉

不是虛僞宣傳光臨試購方知所言非謬

切爾諾莫爾斯基—維什聶夫司基

道裡中央大街九十號二層樓上 電話二〇九七

3392

福順東印書局遷移

新址道裡新城東六道街路北啓事

謹啓者本號爲擴充營業起見 特由中國十四道街遷移於道裡新城東六道街路北照常營業 因恐各界尙未週知特此謹告 並有新設大批書籍文具歡迎參觀

哈爾濱道裡新城東六道街 福順東印書局啓 電話六八〇三番

恒昌茂百貨店

新型的：男女大衣・西服 協和服・小孩服 色多・樣美 歡迎參觀

地址 道裡南市場十三道街口 電話七六六五番

美容室與醫界又一新貢獻 「愛吉瓦得」生髮藥水

是脫髮的勁敵？ 調美的福音！

凡脫髮者不但有碍美觀而且有變爲禿頭的危險（愛吉瓦得）是瑞士國（伯吉沃藥廠）的最新發明不但具有保護頭髮的效力且能去枯生新如患有脫髮症者不可不試用

蕁麻苗液製成

凡患牙痛頭痛感冒神經痛筋骨痛及婦女月經痛等症

請服萬特藥片立止一切疼痛

各大藥房均有出售

獨家代理店 法商世昌洋行 炮隊街八十八號

陳福生聘請內海律師爲法律顧問啓事

啓者本人茲聘請日本律師內海源一郎爲常年法律顧問本人財產名譽及所有一切權益悉由內海源一郎律師負責依法保障特此聲明

哈爾濱市道裡北安街門牌九號院內三號陳福生啓

內海源一郎律師受任陳福生常年法律顧問啓事

啓者本律師現受陳福生先生聘爲常年法律顧問嗣後關於陳福生先生之財產名譽及其所有一切權益悉由本律師依法保障特此聲明

哈爾濱內海律師辦事處 外國四道街八五號 電話（五二七三 六八五三）

日本律師內海源一郎啓

清腦爽神

化食消毒

仁丹的功効：
是能夠醫好過食，因吃多鬧胃病等的苦痛；以及能予以豫防消化統系受傳染病。
再進一步說：能補助腸胃的勞作且振起對付病菌的抵抗力。

擁擠的處所，坐乘船車，夜裡辦公甚麼的時候，一感覺得勞疲，
只要把仁丹吃下去，頭痛，眼暈，暈車，醉船等等就不發了，而且更能把心神變爲清爽愉快。

各地均有出售

森下仁丹株式會社出品

感謝長鬚于道人仁術

敬啓者鄙人趙廷相原籍外十六道街因五歲小兒在街玩耍至晚未歸家人大驚四處尋找終無下落經友人介紹于道人處占得一卦據師云孩在東南方明日會有不尋自來之兆至日[illegible]果一老婦送小兒至鄙寓[illegible]……及得之已往勿須答也 感謝人，趙廷相，劉雅廷，同啓 能自決者可往求之 寓哈爾濱道外北小六道街路西 聲遠堂 7392

良品廉價
商品豐富

道裡地段街透籠街拐角
登喜和
電話代表三四一六一番

請看：山西堪輿大六壬神卜張青雲奇卦

山西張青雲先生。乃堪輿家之名士也。深得術學奧妙。善知過去未來，天文，地理，人事，星移斗轉。尤善推測。大六壬之。天道，地道，人道，之出奇。如市面，價格之漲落。求謀之成敗。階級之進退。婚姻之美惡。病人之生死。至於大批八字。選擇吉日。合婚嫁娶。凡疑難有不可解者。而先生之神卜。成効一言決定判斷明斷。

介紹人　張子亭　楊壽臣　白榮五　劉樂亭　梁繼武　仝啓

住址道外北小五道街青磚樓下　442

【主治】
急性慢性淋病
淋病性膀胱炎
淋病性關節炎
淋病性副睾丸炎
婦人淋病
細菌性腸疾患

本片劑中之主成分、經過消化器官以後、其結果必取道腎臟、通過淋菌巢穴、自尿道口排泄體外、其間直接對於淋菌之有殺菌及抑制發育之作用、自可無待贅說、同時因其又能鼓勵體內細胞、顯足以增進全生體之抗淋力量、是以淋病患者服本片劑以後、先則可去尿道漏膿及排尿疼痛等症狀、繼則尿路清澄、淋絲消失、以至於顯微鏡下不能證明淋菌、此外如淋病性關節炎及淋病性副睾丸炎等、且莫不可由此而鏟治癒。

本片劑內服期間、並無不良副作用之可虞、而能可安心運用、是爲特長。

【服法】每次服一至二片、一日三次飯後即服。

【價目】三〇片　一〇〇片　二〇〇片　五〇〇片

各大藥房均有經售

株式會社 武田長兵衛商店
總行 日本大阪市東區道修町
支店 奉天市春日町十三番地

詳細仿單 函索即寄

伊斯拉文（イスラビン）糖衣片

武田

司法代書人傅桂芳事務所

哈爾濱地方法院所屬

現住所：哈爾濱市道裡石頭道街三十一號「即北買賣街拐角」

營業本司法代書人專辦各種登記事項開列如左

一，不動產登記
一，商號登記，株式會社登記，合名會社登記，合資會社登記。
一，工場抵押及礦業財團抵押登記
一，船舶登記
一，法人登記

保利他民（ポリタミン）

補血　滋養　強壯

病後滋補　惟此最宜

病後的虧乏、應有相當的滋補、而且只要滋補得合法、恢復也能到快速、這是明白的事實、自然毋須說得。可是病後的滋補、單用普通滋養品、卻是難為力、此因病後之人、其消化機能能力、一定薄弱、如果徒然攝取滋養、而不能消化吸收、那就非特無益、反而有害了、所以要想適合這個條件、非採用曾經人工消化的蛋白質、而具有補血滋養強壯作用的保利他民不可。又保利他民除能直接製造血液構成肌肉以外、同時還能推陳出新、鼓勵細胞、增進食慾、所以間接的也有偉大的效益。

（詳細仿單　函索即寄）

【主治範圍】
貧血　虛弱兒童
病後恢復期
精力疲乏
肺癆　營養不良
慢性胃腸病
心身過勞
衰弱　神經衰弱

【價目】小瓶 一五〇瓦　中瓶 二五〇瓦　大瓶 五〇〇瓦

各大藥房均有經售

株式會社 武田長兵衛商店
總行 日本大阪市東區道修町
支店 奉天市春日町十三番地